

Møteinnkalling

Utvalg: **Kommunestyret**
Møtested: Kommunestyresalen, Skjervøy rådhus
Dato: 13.03.2019
Tidspunkt: 10:15

Eventuelt forfall må meldes snarest på mail. Vararepresentanter møter etter nærmere beskjed.

Saksliste

Utv.saksnr	Sakstittel	U.Off	Arkivsaksnr
O	Orientering - Helse- og omsorgsetaten		
O	Kriminalitetsbildet 2018		
O	Samfunnsplanen - status og framdrift		
O	Utvidet samarbeid mellom regionrådene		
PS 1/19	Økonomisk sosialhjelp og vurdering av barnetrygd som en del inntektsgrunnlaget		2015/858
PS 2/19	Søknad om skjenkebevilling - Vorterøy bygdelaag/Kaikanten		2015/1373
PS 3/19	Godkjenning av låneopptak til kjøp av datamaskinvare ved Skjervøy barneskole		2018/423
PS 4/19	Rebudsjettering 2019		2018/423
PS 5/19	Skjervøy: Søknad om tillatelse uten ansvarsrett og dispensasjon fra kommuneplanens arealdel til bygging av grill/dagsturhytte på Finneidet 69 bnr 1		2016/9
PS 6/19	Ekstrabevilgning Boligforvaltningen		2018/2
PS 7/19	Tilstandsvurdering for kommunale bygg		2018/488
PS 8/19	Valg av valgstyre - Kommunestyre- og fylkestingsvalget 2019		2019/108
PS 9/19	Interpellasjoner		
PS 10/19	Referatsaker		
RS 1/19	Protokoll fra møte i Nord-Troms regionråd 30. og 31. januar 2019		2015/65
RS 2/19	Kontrollrapport 2018 vedrørende skatteoppkreverfunksjonen for Skjervøy kommune		2015/640

Orientering - Helse- og omsorgsetaten

Kriminalitetsbildet 2018

Samfunnsplanen - status og framdrift

Utvidet samarbeid mellom regionrådene



Saksfremlegg

Utvalgssak	Utvalgsnavn	Møtedato
1/19	Kommunestyret	13.03.2019

Økonomisk sosialhjelp og vurdering av barnetrygd som en del inntektsgrunnlaget

Henvising til lovverk:

Lov om sosiale tjenester i NAV:

Rundskriv 35. Sosialtjenesteloven:

<https://www.nav.no/rettskildene/Rundskriv/hovednr.35-lov-om-sosiale-tjenester-i-nav#kapittel-fire-individuelle-tjenester>

Rådmannens innstilling

Kommunestyret gjør slik vedtak:

Kommunestyret tar utredningen om barnetrygden som en del av inntektsgrunnlaget før sosialstønden blir beregnet, til orientering.

Saksopplysninger

I Budsjett og økonomiplan 2019-2022 vedtok kommunestyret følgende verbal punkt:

«I dag beregnes barnetrygden som en del av inntektsgrunnlaget før sosialstønad blir beregnet. Kommunestyret ber rådmannen utrede saken og fremme den for politisk behandling.»

Økonomisk sosiale hjelp forvaltes etter Lov om sosiale tjenester i NAV med tilhørende rundskriv 35 (utarbeidet 2012). Hverken Lov eller rundskriv gir klare føringer for om barnetrygd skal tas med når man beregner inntekten.

I NAV Skjervøy regnes barnetrygden inn i livsoppholdet, men vi har likevel plikt og rett til å utøve skjønn ved utmåling av stønad til livsopphold. NAV Skjervøy bruker statens veiledende satser for utmåling av økonomisk sosialhjelp jf. Kommunestyrevedtak K 18/07.

Statens satser er følgende:

	2019	2018
Enslige	kr 6 150	(kr 6 050)
Ektepar/samboere	kr 10 250	(kr 10 100)
Person i bofellesskap	kr 5 150	(kr 5 050)
Barn 0-5 år *	kr 2 400	(kr 2 350)
Barn 6-10 år	kr 3 100	(kr 3 050)
Barn 11-17 år	kr 4 000	(kr 3 950)

De veiledende retningslinjene omfatter utgifter til helt grunnleggende behov, som mat, klær, kommunikasjon, husholdningsartikler og hygiene med mer, og tar videre hensyn til andre sider av dagliglivet, som fritid og sosiale behov. Utgifter til andre nødvendige ting, som bolig, strøm og oppvarming, bolig- og innboforsikring og innbo og utstyr inngår i livsoppholdet, men er ikke inkludert ved fastsettelse av de veiledende retningslinjene, da dette er utgifter som varierer mye. *I familier med mer enn 3 barn reduseres normen for barn med 20%.

NAV Skjervøy har fokus på at barn og unge er sårbare i vanskelige situasjoner, og kartlegger barns behov ved søknader om kommunale tjenester og ytelser. NAV Skjervøy har rutiner for kartlegging av barnefamilier eller brukere med barn.

Eksempler:

NAV Skjervøy godkjenner utgift til barnehage selv om foreldre i utgangspunktet kunnet passe barna selv, men med utgangspunkt i barnets beste har vi godkjent barnehage som en utgift. Likeså har vi godkjent utgifter til fritidsaktiviteter, selv om familien i utgangspunktet kan være selvforsørget når man ser på inntekter og utgifter. Dette for å sikre at barn får delta.

Selv om det er et prinsipp i loven om rett og plikt til å utøve skjønn, vil det muligens bli mer utfordrende dersom barnetrygden holdes utenfor familiens samlede inntekt.

Økonomisk sosialhjelp skal være en subsidiær ytelse og målet er at tjenestemottaker skal bli selvforsørget. Dersom barnetrygden skal holdes utenfor utmåling av livsopphold, bør man ha vurdert dette opp mot at enkelte familier med mange barn da kan motta mer i sosialhjelp enn de har mulighet til gjennom inntekt ved ordinært arbeid. Da vil det være behov for å styrke incentivene om å skaffe ordinært arbeid på andre måter, enn at det kan gir mer inntekt. Dersom du har en barnefamilie med 4 barn kan samlet økonomisk sosialhjelp utgjøre kr 22370 til livsopphold. I tillegg kommer stønad til boutgifter. Dersom barnetrygden holdes utenfor utgjør dette ytterligere kr 4216, og samlet beløp til å dekke livsopphold vil da kunne utgjøre kr 26586 pr. måned.

Det er et integreringsperspektiv i dette, der det er viktig at vi lykkes med å styrke nyankomne innvandreres mulighet for deltakelse i yrkes- og samfunnslivet og deres økonomiske selvstendighet.

Hvor mange som vil bli berørt av at barnetrygden ikke tas med i inntektsberegningen er vanskelig å si. I 2018 mottok i gjennomsnitt 2,75 familier med omsorg for barn økonomisk sosialhjelp, pr. måned. Det var ingen barnefamilier som er langtidsmottakere (over 6 måneder) av økonomisk sosialhjelp. Det er heller derfor ingen som har hatt dette som sin hovedinntekt over lengre tid.

I 2018 ble det utbetalt 463 553 kr totalt i bidrag til livsopphold fra NAV Skjervøy. Dersom en holder barnetrygden utenfor inntektsberegningen, beregner NAV Skjervøy at dette vil kunne gi en økning i bidrag til livsopphold på mellom 130 000 - 170 000 kr pr år. En konsekvens av en slik praksis kan være at flere som i dag ikke har krav på økonomisk sosialhjelp vil få krav på det i henhold til økonomiske beregninger jf. eksemplet over. De økonomiske konsekvensene av dette er vanskelig å si noe om.

Innen gjeldsrådgivning er praksisen at bidrag, f.eks. barnebidrag, skal komme barnet direkte til gode, mens barnetrygd regnes inn i husholdningen. Innen utenrettslige og rettslige gjeldsordninger regner man også der barnetrygd som del av husholdet, ikke noe som gis til barnet direkte.

Vi kjenner til at det i 2017 var 66 kommuner som holdt barnetrygden utenfor beregning av sosialhjelp. De fleste kommunene tar derfor barnetrygden med i inntektsberegningen. Kåfjord kommune tar barnetrygden med som inntekt ved utmåling av økonomisk sosialhjelp. Nordreisa kommune har gjort vedtak i kommunestyret i desember 2018 at barnetrygden skal holdes utenfor inntektsberegningen.

§ I lov om sosiale tjenester i NAV: Stønad til livsopphold

De som ikke kan sørge for sitt livsopphold gjennom arbeid eller ved å gjøre gjeldende økonomisk rettigheter, har krav på økonomisk stønad. Stønnen bør ta sikte på å gjøre vedkommende selvhjulp. Ved vurdering av søknad om stønad til familier skal det ikke tas hensyn til barns inntekt av arbeid i fritid og skoleferier. Departementet kan gi veiledende retningslinjer om stønadsnivået

Rundskriv 35 4.18.1

«Hovedprinsippet for behandling av søknad om økonomisk stønad er at det skal foretas konkrete og individuelle vurderinger av hjelpebehov, stønadsbeløp og stønadsform. NAV-kontoret har både rett og plikt til å foreta skjønsmessige vurderinger i hver enkelt sak. I alle vurderinger skal det legges vekt på å fremme lovens formål best mulig. Vurderingene skal gjøres innenfor rammen av gjeldende lov- og forskriftsbestemmelser, og så langt som mulig foretas i samarbeid med tjenestemottakeren.

Kravet om individuelle vurderinger gjelder for hele søknadsprosessen; fra identifisering av søknader, innhenting av nødvendige opplysninger og saksbehandlingstid, til avgjørelser om hjelpebehov, stønadsnivå, vilkårsetting, stønadsform og utbetaling»

Rundskriv 35 4.18.2.27: Trygdeytelser og pensjoner:

«Barnetrygd gis uavhengig av inntektsforhold og er ikke øremerket bestemte formål. Kontantstøtte gis til foreldre med barn mellom ett og to år som ikke har fulltids plass i barnehage med statsstøtte. Den er ikke øremerket kostnader knyttet til barnepass. Hvis barnetrygd og kontantstøtte medregnes fullt ut som inntekt i beregningen av økonomisk stønad, må det tilsvarende tas hensyn til utgifter knyttet til barnet og eventuell barnepass på utgiftssiden.»

Vurdering

Det er faglig uenighet om hvor treffsikkert eller godt et tiltak hvor barnetrygden holdes utenfor inntektsberegningen er. NAV Skjervøys lokale kunnskap og erfaring tilsier at det å gjøre gode kartlegginger og individuelle vurderinger av faktiske behov, er et viktig og treffsikkert tiltak jf. rundskriv 35 punkt 4.18.1. Vi mener derfor at dette kan sies å ivareta barns behov på en bedre måte, enn å holde barnetrygden utenfor inntektsberegningen ved utmåling rett til økonomisk sosialhjelp.



Saksfremlegg

Utvalgssak	Utvalgsnavn	Møtedato
2/19	Kommunestyret	13.03.2019

Søknad om skjenkebevilling - Vorterøy bygdelag/Kaikanten

Henvisning til lovverk:

- Lov om alkoholholdig drikk

Vedlegg

- 1 tegning-vorterøy samfunnshus
- 2 tegning-kaikanten
- 3 oversiktsbilde-kaikanten
- 4 uttalelse politi - fast skjenkebevilling - vorterøy bygdelag
- 5 Anmodning om uttalelse - søknad om fast skjenkebevilling - Vorterøy bygdelag

Rådmannens innstilling

1. Vorterøy bygdelag v/skjenkestyrer Stein-Are Paulsen gis skjenkebevilling for øl og vin (gruppe 1 og 2) i sine lokaler i perioden 13.03.19 – 30.09.2020. Samt uteservering for øl og vin (gruppe 1 og 2) i avgrenset område.
2. Skjenketidene følger vedtatte skjenketider i Ruspolitisk plan.
3. Periode for uteservering settes til 01.06 til og med 01.09 hvert år.

Saksopplysninger

Silje Westjord søker på vegne av Vorterøy bygdelag om fast skjenkebevilling. Søknaden gjelder all alkoholholdig drikk med lavere alkoholinnhold enn 22% (øl og vin). Lokalet det gjelder er Kaikanten på Vorterøy kai. Lokalet beskrives som «en del av den gamle ekspedisjonskaia på Vorterøy i Skjervøy kommune.» Lokalet består av to sammenhengende rom på til sammen 30-40 kvadratmeter. Det oppgis 25 sitteplasser. Tilfredsstillende målsatte tegninger og bilder av lokalene er levert.

Skjenking skal ifølge søknaden foregå både innendørs og utendørs. Utendørs beskrives skjenkeareal på 30 kvadratmeter med ca. 25 sitteplasser. Periode for uteservering er ifølge søknad 01.06 til og med 01.09. Oversiktskart av utendørs område er levert.

Styrer for skjenkebevillingen er Stein-Are Paulsen. Kunnskapsprøve er bestått. Stedfortreder er Ingunn Gamst. Kunnskapsprøve for stedfortreder er ifølge søknad bestått, men diplom er ikke vedlagt.

Hovedsakelig vil åpningstider være Juli og August fra 22.00 til 02.00, men for å kunne ha arrangement ved behov søkes det om fast bevilling.

Politi og helse -og omsorgssjef har fått tilsendt søknaden på høring og har ingenting å bemerke.

Vurdering

Rådmannen anbefaler positivt vedtak.

Alkoholovens § 1-7 c, 1. ledd sier at dersom kravet om stedfortreder vil virke urimelig bl.a av hensyn til skjenkestedets størrelse kan det gjøres unntak fra kravet. Ut fra dette ser ikke rådmannen det som avgjørende at stedfortreder leverer bevis på kunnskapsprøve.

Vedlagt søknaden er også bilde og tegning av innendørs areal på Vorterøy samfunnshus. Fast skjenkebevilling kan kun gis for et bestemt område (alkoholoven §4-2 fjerde ledd), og det anbefales Vorterøy bygdelag å søke skjenkebevilling for enkelt anledning om det skulle være behov for å bruke denne lokasjonen.

Kommunal bevilling kan gis for perioder inntil 4 år, og med opphør senest 30. September etter at nytt kommunestyre tiltrer (Alkoholoven §1-6 andre ledd). Sluttdato for bevilling settes dermed til 30.09.2020. Fornyelse kan søkes.

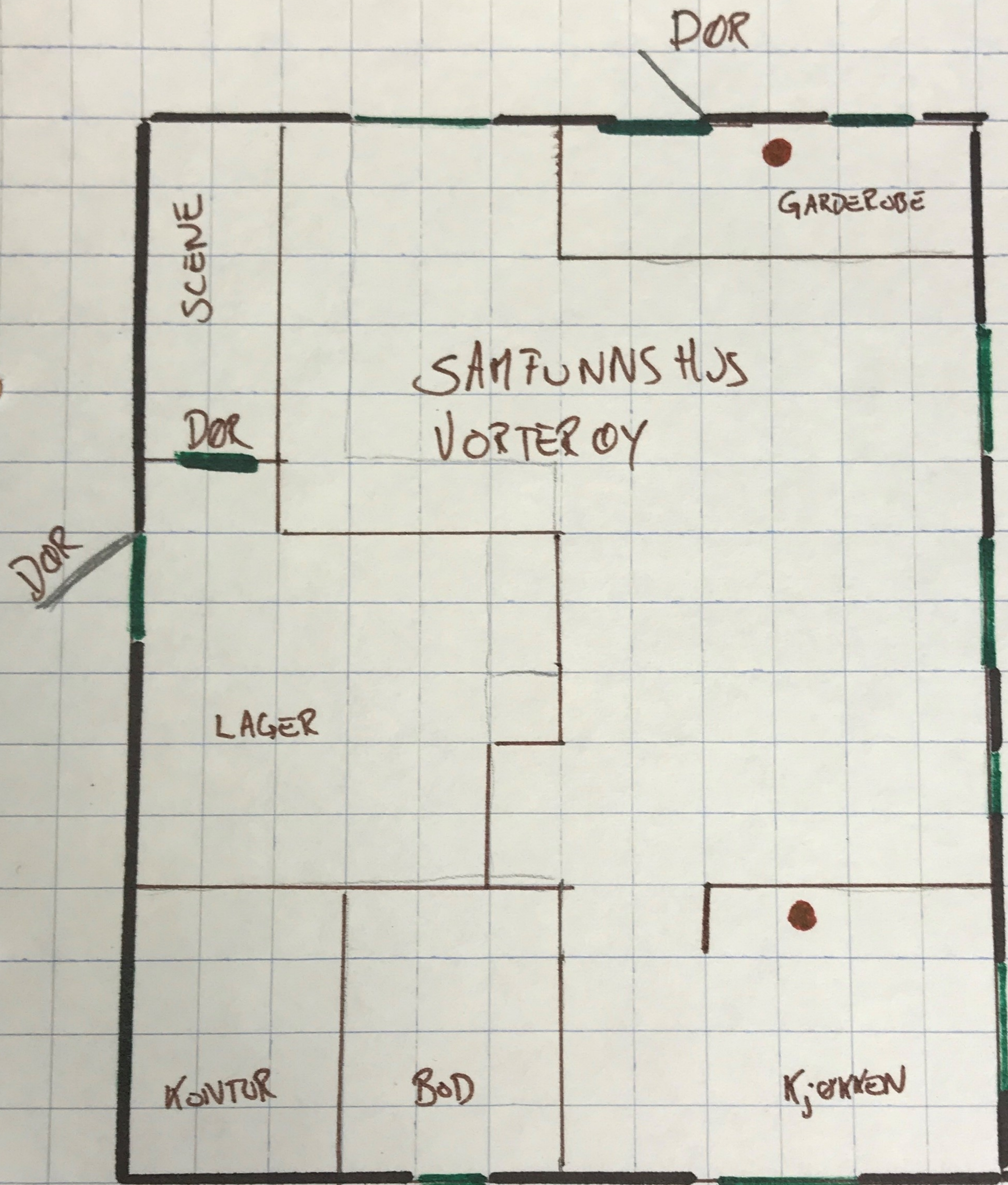

● BRANNSLOKNINGS-APP.

✕ RØNNINGS-VEI. DØR ELLER VINDU

= DØR

● = BRANNSLUK-
NING'S APP.

UTE-
GANG

TOILET

KAIKANTEN
VORTEROY



Søk

FINN ▼



Kart

Kart HD

Flyfoto

Hybrid

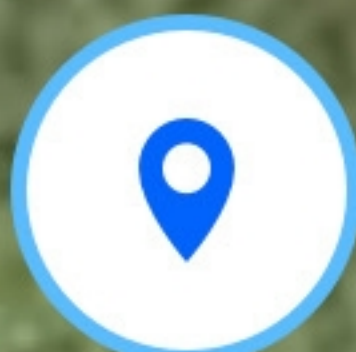
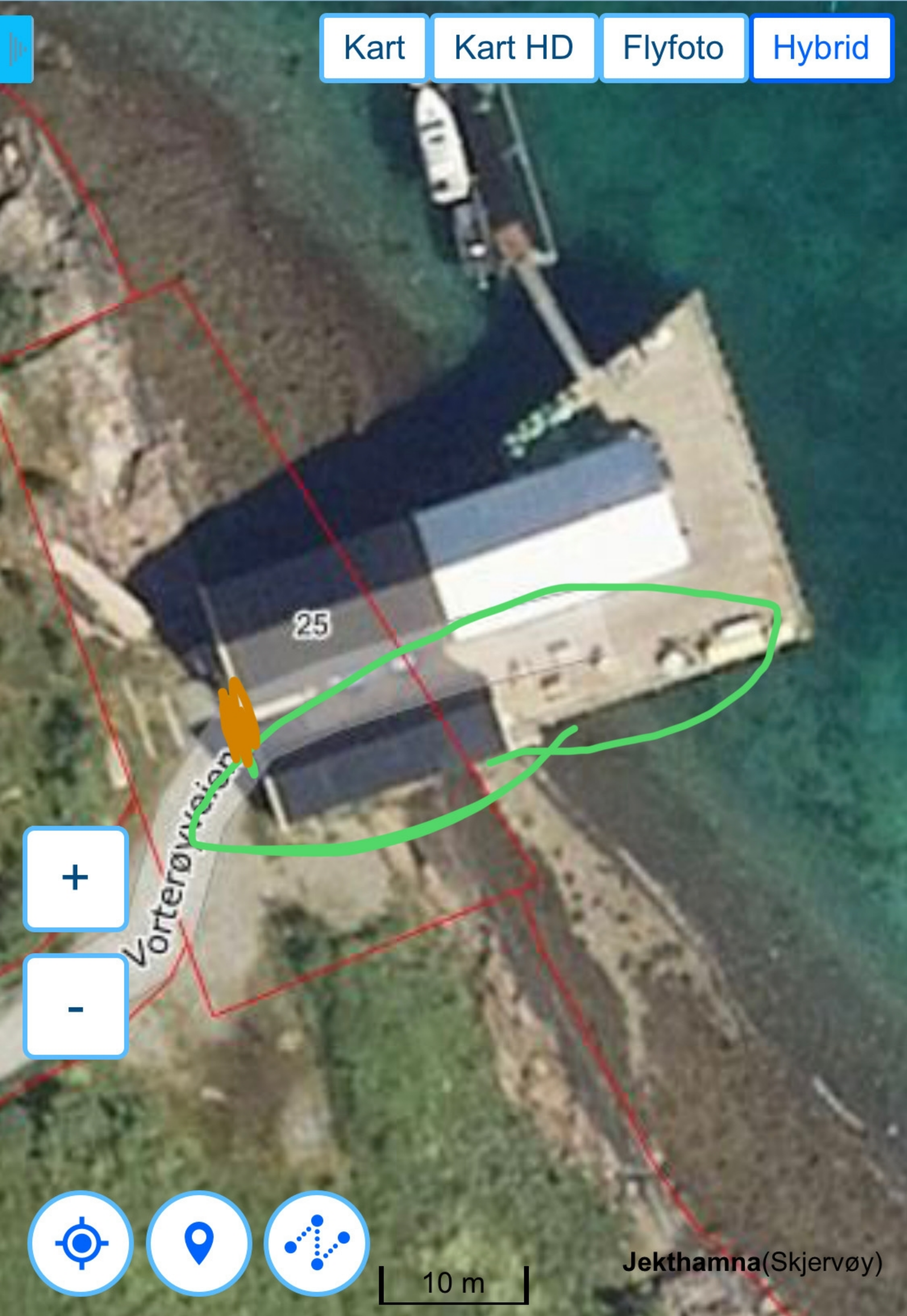

10 m

Jekthamna(Skjervøy)





POLITIET

Skjervøy kommune

Postboks 145 - g
9189 SKJERVØY

TROMS POLITIDISTRIKT

Deres referanse:

Vår referanse:
201712281-5 622

Sted, Dato
, 02.08.2018

SØKNAD OM SKJENKEBEVILLING

Viser til Deres brev av vedrørende skjenkebevilling for Vorterøy bygdelag.

Politiets uttalelse:

Politiet har ingen bemerkning til søknaden.

Det forutsettes at styrer og stedfortreder har avlagt og bestått kunnskapsprøven (alkoholloven), samt at de setter seg inn i de lover og regler som gjelder for skjenking av alkoholholdige drikker, og følger dette.

Med hilsen

Morten Chr. Hammervold

Politioverbetjent

Telefon: 77 76 43 00

TROMS POLITIDISTRIKT

Post: Postboks 6132, 9291 Tromsø
E-post: post.troms@politiet.no

Tlf.: 77796000
Faks: 77796001

Org. nr.: 974769425
www.politi.no



Skjervøy kommune

Helse- og omsorgsetaten

SKJERVØY KOMMUNE
SENTRALADMINISTRASJON
Postboks 145
9189 SKJERVØY

Deres ref:	Vår ref:	Løpnr.	Arkivkode	Dato
	2016/42-23	5301/2018	U63	29.08.2018

Anmodning om uttalelse - søknad om fast skjenkebevilling - Vorterøy bygdelag

Helse- og omsorgssjefen har mottatt anmodning om uttalelse til søknad om skjenkebevilling fra Silje Westjord på vegne av Vorterøy bygdelag.

Styrer for skjenkebevilling er Stein-Are Paulsen.
Stedfortreder er Ingunn Gamst.

Helse- og omsorgssjefen har ingen innvendinger til søknaden.

Med hilsen

Tommy Arne Hansen
Helse- og omsorgssjef
77775550

Dokumentet er produsert elektronisk og har derfor ikke signatur.

Postadresse:
Postboks 145
9189 SKJERVØY
E-post:
helseogomsorg@skjervoy.kommune.no

Besøksadresse:
Rådhuset, Skoleveien 6
Internett:
www.skjervoy.kommune.no

Telefon: 77775553
Orgnr: 974792931
Bankkonto:
47400504578



Saksfremlegg

Utvalgssak	Utvalgsnavn	Møtedato
3/19	Kommunestyret	13.03.2019

Godkjenning av låneopptak til kjøp av datamaskinvare ved Skjervøy barneskole

Rådmannens innstilling

Kommunestyret godkjenner et låneopptak på kr 600 000 i 2019 for innkjøp av iPader ved Skjervøy barneskole.

Samtidig reduseres tilskuddet til It-utstyr over drifta til Skjervøy barneskole med kr 200 000 årlig i perioden 2020-2022.

Saksopplysninger

I økonomiplanen 19 – 22 er det satt av årlig kr 280 000 til leasing av iPader og opplæring av ansatte ved Skjervøy barneskole.

Ved Skjervøy u-skole er det satt av kr 140 000 fra 2020 og utover til det samme.

Ved leasing vil kostnader ligge på ca 1300 kr + mva pr enhet pr år inkl deksel, høretlf, tastatur, apper/lisenser, etc. Utskiftingsfrekvensen er på 3 år. Dvs du er sikret nye maskiner hvert 3. år.

I tillegg kommer kostandene til opplæring av lærere de to første årene, og vil være på ca 100 000 årlig.

Etter å ha innhentet erfaringer fra andre kommuner og regnet på kostnadene, har vi konkludert med at det vil være gunstigere å kjøpe maskinvaren for oss.

Dersom en beregner en utskiftningsyklus på minimum 4 år blir kostnadene:

Alt 1: Leasing

4 år x 280 000 = 1120 000 kr eks moms pr 4 år

Opplæring på ca kr 200 000 kommer i tillegg. Det meste må dekkes over egen drift.

Alt 2: Ved lånefinansiering:

År 1: låneopptak kr 600 000 + kr 280 000 i driftsbudsjett: 880 000

År 2: kr 80 000 i driftsbudsjett

År 3: kr 80 000 i driftsbudsjett

År 4: kr 80 000 i driftsbudsjett

Sum: kr 1.120.000,-

Ved alternativ 2 vil en kunne dekke det meste av opplæringskostnadene innenfor 1.120.000 mill. Når 4 årsperioden er over sitter skolen også igjen med ca 220 iPader. En må påregne at mange av disse da må skiftes ut.

Konklusjon er at vi går for et låneopptak i stedet for leasing.



Saksfremlegg

Utvalgssak	Utvalgsnavn	Møtedato
4/19	Kommunestyret	13.03.2019

Rebudsjettering 2019

Henvising til lovverk:

Vedlegg

- 1 Skjema 2A
- 2 Skjema 2B

Rådmannens innstilling

Rebudsjetteringene vedtas i tråd med skjema 2A og 2B, datert 21.02.2019

Saksopplysninger

Noen prosjekter i investeringsregnskapet hadde i 2018 forsinket fremgang eller ikke fremgang i det hele tatt. De som i år kommer i gang igjen må rebudsjetteres. Noen ble budsjettertregulert til kroner null i 2018, andre ikke. De som ikke ble budsjettertregulert har vi stort sett lånemidler til, mens de andre må låneopptak gjøres på nytt.

Vurdering

525 – Prestejorda barnehage

Prestejorda barnehage skal ferdigstilles i løpet av våren. I 2018 ble det tatt opp kroner 32.000.000,- i lån til dette tiltaket. Til sammen er det så langt brukt nesten kroner 23.000.000,- i prosjektet. Det står kroner 10.700.000,- igjen som ubrukte lånemidler fra 2018 som budsjetteres inn nå i tillegg til et nytt låneopptak på kroner 6.300.000,-. Da er vi på kroner 40.000.000,- totalt sett i prosjektet. Reguleres inn kroner 17.000.000,- som finansieres med bruk av lån i 2019.

510 - Flytebrygge

Det ble tatt opp kroner 1.000.000,- i lån i 2018 til å bygge ny flytebrygge inne i Vågen. Tiltaket kom bare så vidt i gang i 2018 og prosjektet rebudsjetteres med kroner 995.000,- i 2019.

542 – Kai på Kollagerneset

Prosjektet kom ikke i gang i 2018. I 2019 vil prosjektet gjennomføres og det må derfor rebudsjetteres kroner 6.150.000,- i bruk av lån. Lånet er tatt opp i 2018 og står som ubrukte lånemidler. Totalt kroner 12.300.000,- der vi får halvparten i tilskudd.

512 – Taket på kulturhuset

Tiltaket kom bare så vidt i gang i 2018. Prosjektet har startet opp igjen på nyåret og vil være ferdig i løpet av våren. Regulerer inn kroner 1.365.000,- av ubrukte lånemidler til tiltaket i 2019.

590 – Startlån

Midler til videreutlån fra Husbanken ble uteglemt i budsjettbehandlingen i desember. Budsjetterer det inn med kroner 5.000.000,- nå.

Budsjettskjema 2A - Investeringsbudsjettet

Tall i 1 kroner	Regulert budsjett 2019	Reguleringe r 2019	Opprinnelig Budsjett 2019
FINANSIERINGSBEHOV			
Investeringer i anleggsmidler	59 484 000	31 660 000	27 824 000
Utlån og forskutteringer	5 000 000	5 000 000	0
Kjøp av aksjer og andeler	875 000	0	875 000
Avdrag på lån	0	0	0
Dekning av tidligere års udekket	0	0	0
Avsetninger	0	0	0
Årets finansieringsbehov	65 359 000	36 660 000	28 699 000
FINANSIERING			
Bruk av lånemidler	-56 304 000	-30 510 000	-25 794 000
Inntekter fra salg av anleggsmidler	0	0	0
Tilskudd til investeringer	-6 150 000	-6 150 000	0
Kompensasjon merverdiavgift	0	0	0
Mottatte avdrag på utlån og refusjoner	0	0	0
Andre inntekter	0	0	0
Sum ekstern finansiering	-62 454 000	-36 660 000	-25 794 000
Overført fra driftsregnskapet	-875 000	0	-875 000
Bruk av tidligere års udisponert	0	0	0
Bruk av avsetninger	-2 030 000	0	-2 030 000
Sum finansiering	-65 359 000	-36 660 000	-28 699 000
Udekket / Udisponert	0	0	0

21.02.2019 Espen Li

Budsjettskjema 2B - Investeringsbudsjettet

	Regulert budsjett 2019	Reguleringer	Budsjett 2019
Tall i hele kroner			
Til investeringer anleggsmidler	59 484 000	31 660 000	27 824 000
Fordelt slik:			
Bil hjemmetjenester	200 000	-	200 000
Bil teknisk etat	200 000	-	200 000
Bil vaskeriet	350 000	-	350 000
Kjøpe ut truck	150 000	-	150 000
Asfalt skoleplassen	200 000	-	200 000
Drenering Eidekroken bhg	150 000	-	150 000
EPC Helsesenteret	4 000 000	-	4 000 000
Oppgradering vannrør	4 000 000	-	4 000 000
Oppgradering avløpsrør	4 000 000	-	4 000 000
HMS-tiltak idrettshallen	300 000	-	300 000
Utelys Kulturhuset	130 000	-	130 000
Maling Skjervøy kirke	250 000	-	250 000
Nye vinduer Rådhus gammel del	250 000	-	250 000
Kjøkken helsesenteret	6 700 000	-	6 700 000
Ombygging Rådhus 2	294 000	-	294 000
Forprosjekt og rehab b-skolen	200 000	-	200 000
Forprosjekt og bygging omsorgsboliger	500 000	-	500 000
Teknisk utstyr vaskeriet	320 000	-	320 000
Signalsystem sykesenger	800 000	-	800 000
Ventilasjonsanlegg anleggsseksjonen	900 000	-	900 000
LED-lys veier	300 000	-	300 000
Gjenbruk kirkegård	1 000 000	-	1 000 000
Nytt grusdekke Simavågveien	600 000	-	600 000
Gjestebrygge	1 030 000	-	1 030 000
Forlengelse av industrikaia	1 000 000	-	1 000 000
Prestegårdsjorda barnehage	17 000 000	17 000 000	-
Taket på kulturhuset	1 365 000	1 365 000	-
Flytebrygge	995 000	995 000	-
Kai på Kollagerneset	12 300 000	12 300 000	-
Sum fordelt	59 484 000	31 660 000	27 824 000

21.02.2019 Espen Li



Saksfremlegg

Utvalgssak	Utvalgsnavn	Møtedato
5/19	Kommunestyret	13.03.2019

Skjervøy: Søknad om tillatelse uten ansvarsrett og dispensasjon fra kommuneplanens arealdel til bygging av grill/dagsturhytte på Finneidet 69 bnr 1

Henvising til lovverk:
Plan og bygningsloven
Kommuneplanens arealdel for Skjervøy kommune 2015–2027

Vedlegg
1 Dagsturhytte av
Biotope © 2018

Rådmannens innstilling

Skjervøy kommunestyre gjør slikt vedtak:

Med hjemmel i plan- og bygningsloven § 19-2 gir Skjervøy kommunestyre dispensasjon fra i § 4 i planbestemmelsene i Kommuneplanens arealdel for Skjervøy kommune til å øke størrelsen på grill/dagsturhytte fra 30 til 45 m² BYA.

Med hjemmel i plan- og bygningsloven § 20-4 gis Skjervøy kommune byggetillatelse uten ansvarsrett for oppføring av grill/dagsturhytte som omsøkt og som vist på tegninger i saksframlegget.

Endelig plassering i terrenget gjøres når snøen har tint i samarbeid med teknisk etat.

Saksopplysninger

Søknaden gjelder bygging av en grill/dagsturhytte på Finneidet 69 bnr 1. Området er i 100 metersbeltet og er definert som LNFR område i Kommuneplanens arealdel for Skjervøy kommune 2015–2027.

Grill/dagsturhytta er et friluftstiltak og skal være åpen for alle. Den vil se slik ut:



Front Left Perspective



Front Right Perspective



Back Right Perspective



Back Left Perspective

Situasjonskart:
Grill/dagsturhyttas tenkte plassering:

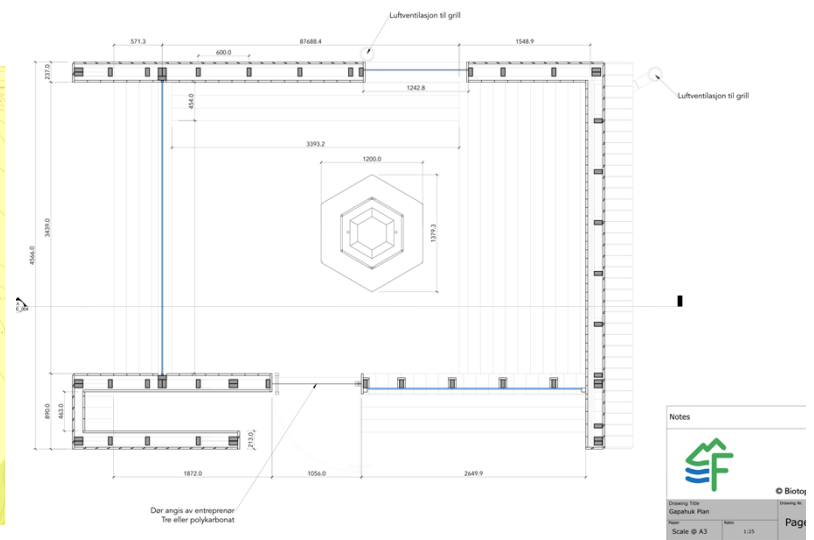
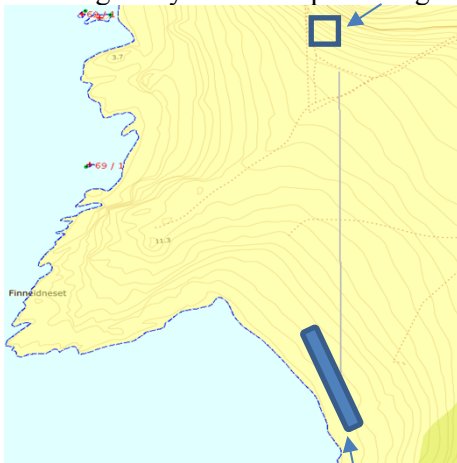

Område med 3 langnausttufter fra middelalder/jernalder
Kanskje over 500 år gammel. Vel 100 m fra grill/dagsturhytta.

Vurdering

Bygging av grill/dagsturhytte har et BYA (fotavtrykk) på 45 m². Bygging av denne tolkes å være i tråd med planbestemmelsene i Kommuneplanens arealdel for Skjervøy kommune 2015–2027.

I planbestemmelsene står følgende:

«§ 4.4 Det skal ikke tillates utbygging og tiltak på sjøsiden av hovedveinettet med unntak naust inntil 30 m², enkle kaianlegg, badestamp, grillplass og tilsvarende. Når hovedvei ikke er naturlig byggegrense, er det krav om 100-metersbeltet som skal gjelde. Naust skal samles og legges mest mulig konsentrert.»

Vi betrakter grill/dagsturhytte å komme inn under «tilsvarende» i § 4 ovenfor.

Siden bygget BYA (fotavtrykket) er 45 m² og BRA innvendig i grillrommet er 35 m². Bygget er over 30 m² og det krever dispensasjon fra kravene i § 4 i planbestemmelsene i Kommuneplanens arealdel for Skjervøy kommune.

Miljø:

Arbeidet som skal utføres ligger innenfor 100 metersbeltet langs sjøen der det særlig skal tas hensyn til natur- og kulturliv, landskap og andre allmenne interesser.

Kulturminner:

I følge <https://askeladden.ra.no/> er det ikke funnet et automatisk freda kulturminne som berøres av grill/dagsturhytta. I følge saksbehandlers kjennskap til området er det 3 eller 4 langnausttufter 4 – 5 moh på Finneidet (se kart). Disse er ikke registrert i Askeladden av fylkeskonservatoren. Grill/dagsturhytta vil ligge over 100 m fra disse kulturminnene.

Risiko og Sårbarhet:

Omsøkte tiltak ligge utafor aktsomhetsområde for snøskred og steinsprang.

Landbruk /reindrift:

Berøres ikke.

Naturmangfold:

Kommunen har sjekket ut naturbasen for område og artsdatabankens karttjeneste. Her er det ikke registrert noen verneverdige forhold verken av dyreart eller annen naturmangfold.

Kommunen har vurdert søknaden om bygging grill/dagsturhytte i forhold til naturmangfoldloven, og etter en konkret helhetsvurdering og sjekket av de karttjenester som eksisterer i området, samt lokalkunnskap mener man å ha et godt kunnskapsgrunnlag for å si at denne søknaden ivaretar lovens intensjon om bevaring av naturmangfoldet.

Oppsummering:

Bygging av grill/dagsturhytte tolkes å være i tråd med planbestemmelsene i Kommuneplanens arealdel for Skjervøy kommune 2015–2027 bortsett fra størrelsen. En vil etter en samlet vurdering anbefale at grill/dagsturhytta kan bygges som omsøkt. Det anbefales at det gis dispensasjon fra § 4 i planbestemmelsene i Kommuneplanens arealdel for Skjervøy kommune til å øke størrelsen på grill/dagsturhytte fra 30 til 45 m² BYA.

Dagsturhytte

Enkel standard

Overnattingsmulighet og grillsted (evt ovn)

17,5m² innendørs areal



All drawings & concept © Biotope 2018

Reference Nr:	Date:	Sign:
		T.A.

biotope
ARCHITECTURE & NATURE

www.biotope.no
Tel: (+47) 993 34 982
Email: tormod@biotope.no



Front Left Perspective



Front Right Perspective



Back Right Perspective



Back Left Perspective

Notes

Specifications

Treverk

48x170mm C24 Konstruksjonsvirke - 70m
 48x148mm C24 IMP. Konstruksjonsvirke - 25m
 48x148mm C24 Konstruksjonsvirke - 25m
 48x98mm C24 IMP. Konstruksjonsvirke - 4m
 48x98mm C24 Konstruksjonsvirke - 320m
 48x48mm - 10m
 28x38 IMPR. Lekt - 145m
 11x36mm Sløyfer - 70m

Kledning

Utvendig
 21x148 Alvdal Royal D-fals rett, mørke brun glatt - 325m
<http://media.byggjeneste.no/media/dokument/349945>

Innvendig

21x148 Alvdal Malm furu låvekledning glatt - 675m
<http://media.byggjeneste.no/media/dokument/349945>

Takk

Underlagstak, Diffusjonsåpen
 22x148mm Alvdal Royal underligger og overligger mørke brun - 275m
<http://media.byggjeneste.no/media/dokument/34994>

Vindu

16mm ClickLite Thermotak - 1x pakke 300mm
 20mm U-profile aluminium
 Tettelist og dreneringstap
 Lektetape
<http://www.plastmo.no/produkter/termotak/clicklite-16-mm.aspx>

1220x530mm 8mm herdet/laminert glass

2stk 1460x2000mm 12,76mm herdet/laminert glass
 Fast isolert aluminiumsvindu (see vedlegt tilbud fra E.A.Frantzen)

Fundament

Forskarlingsblokk 150x200x500mm
 Ø110 vannrør og vakuumentil for Ø110mm rør
 Ekspander stolpmørtel Adda 20kg x 3 stk.
 12x skrutolpe ECO og 12x Søylesku bredde 100mm

Fin grus og grov grus

© Biotope 2018



Drawing Title
 Gapahuk Perspectives

Drawing Nr.

Paper
 Scale @ A3

Ratio

Page_001

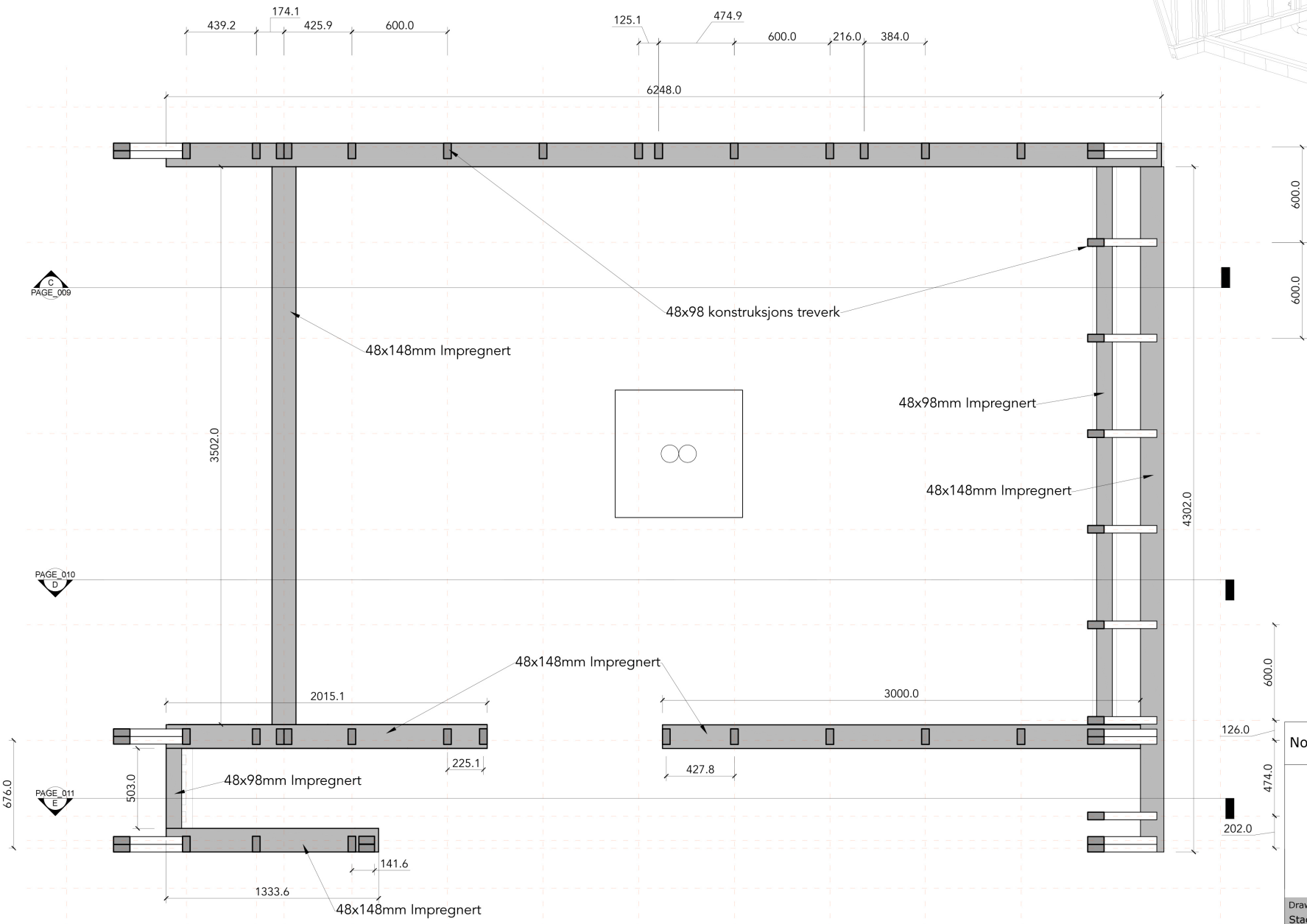
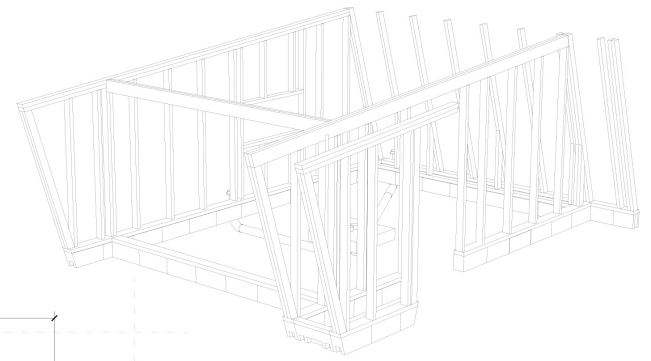

C
PAGE_009

PAGE_010
D

PAGE_011
E

Notes



Biotope © 2018

Drawing Title Stage 2 - Primary Structure		Drawing Nr.
Paper Scale @ A3	Ratio 1:25	Page_008

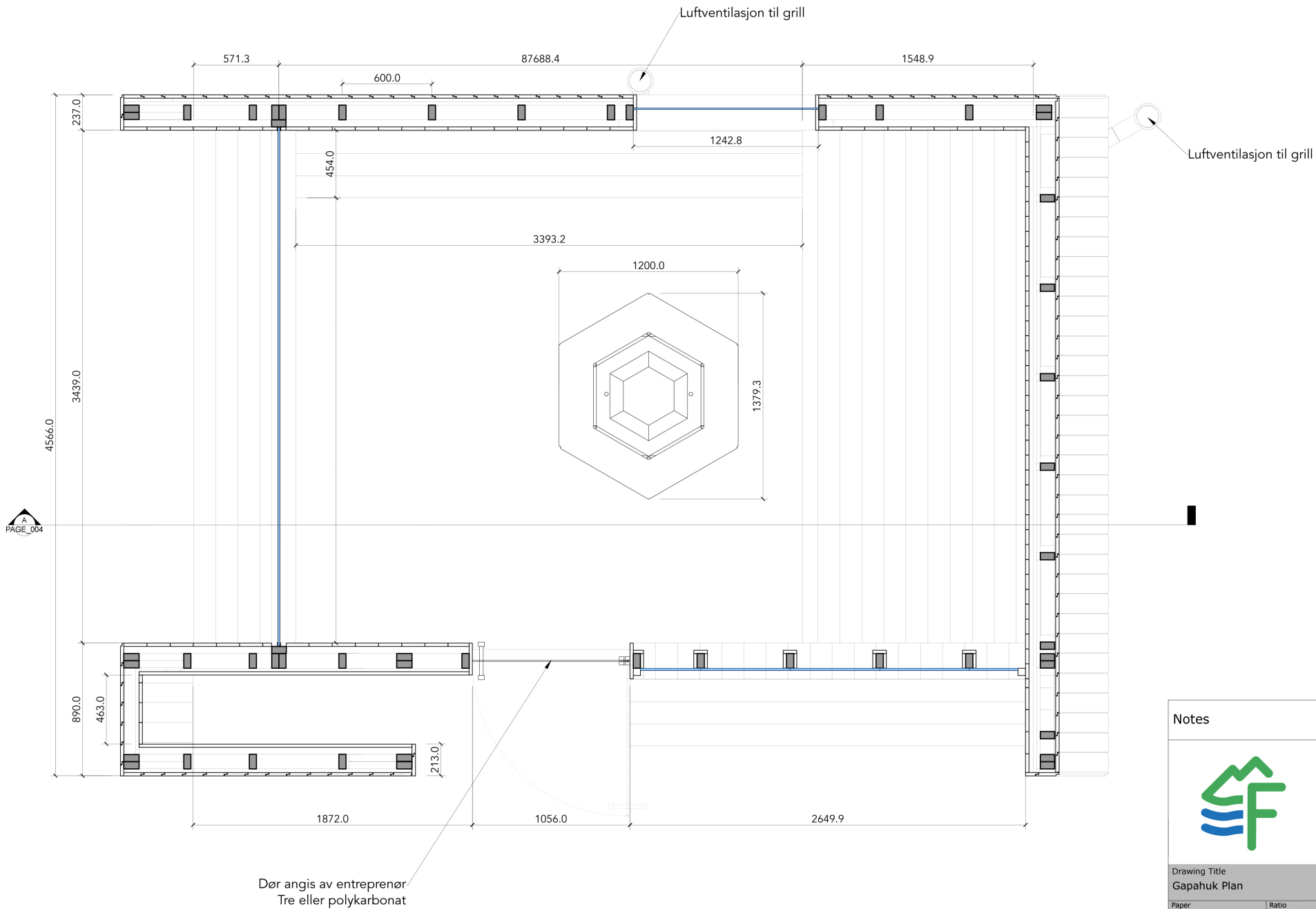

Notes



© Biotope 2018

Drawing Title
Gapahuk Plan

Drawing Nr.

Paper
Scale @ A3

Ratio
1:25

Page_003

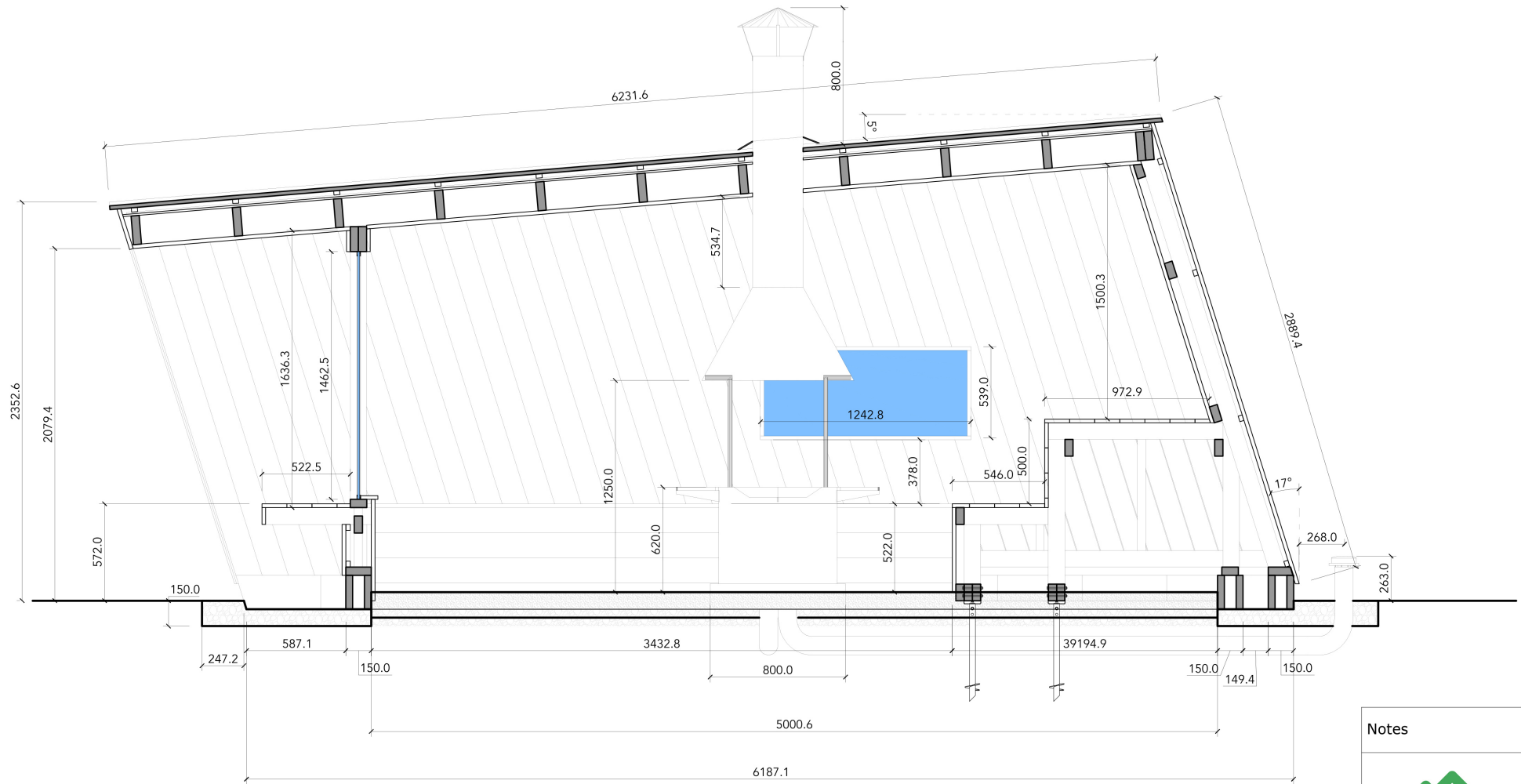

Notes



© Biotope 2018

Drawing Title Gapahuk Section A-A		Drawing Nr.	
Paper Scale @ A3	Ratio 1:25	Page_004	

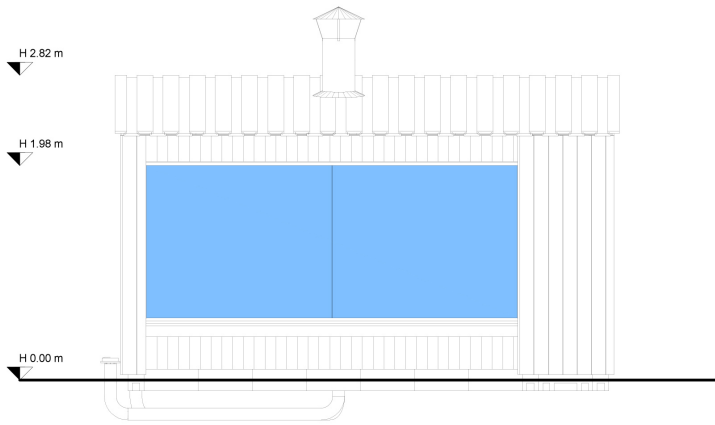

Front Elevation

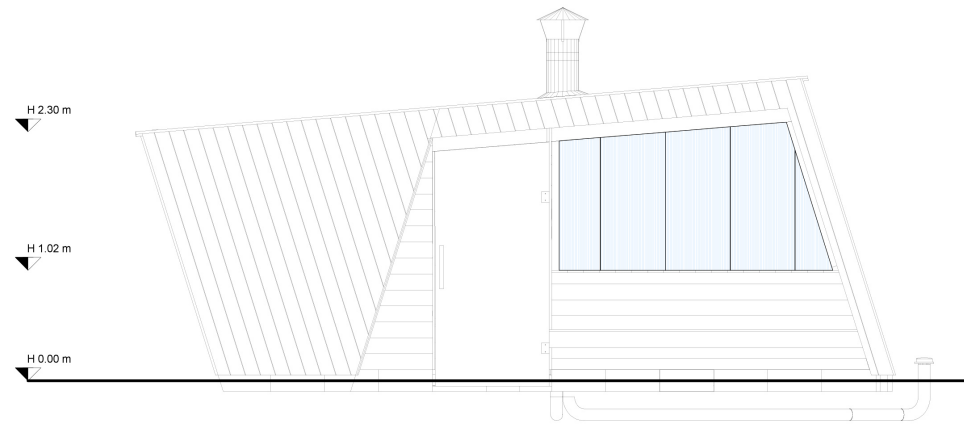

Left Elevation

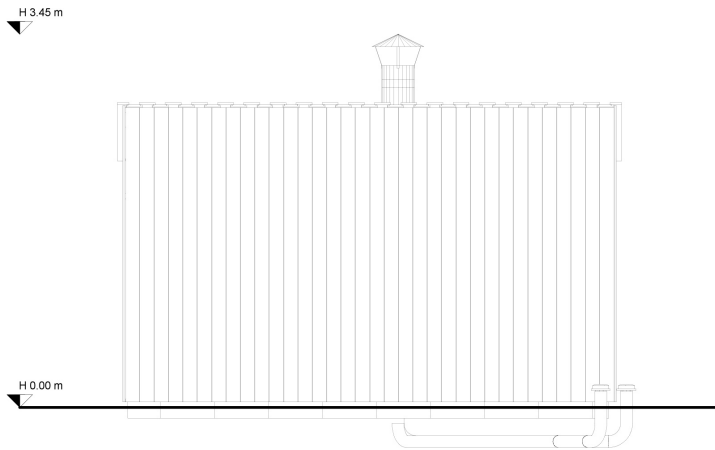

Rear Elevation

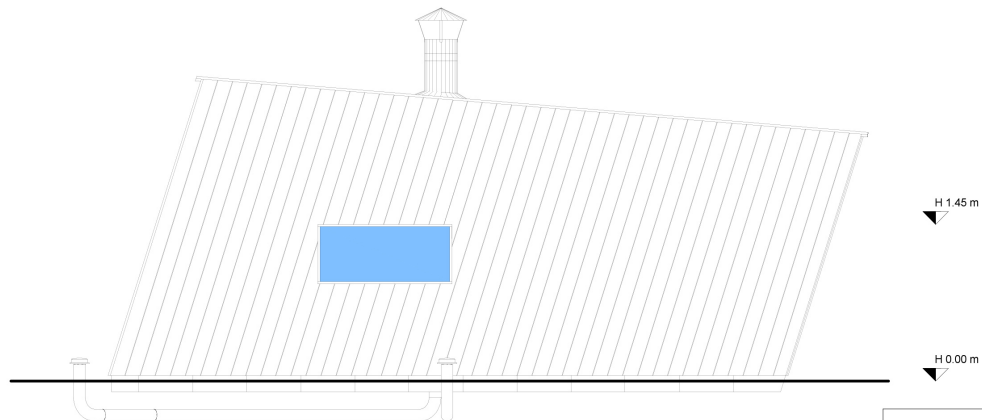

Right Elevation

Notes	
© Biotope 2018	
Drawing Title Gapahuk Elevations	
Drawing Nr.	
Paper Scale @ A3	Ratio 1:50
Page_002	

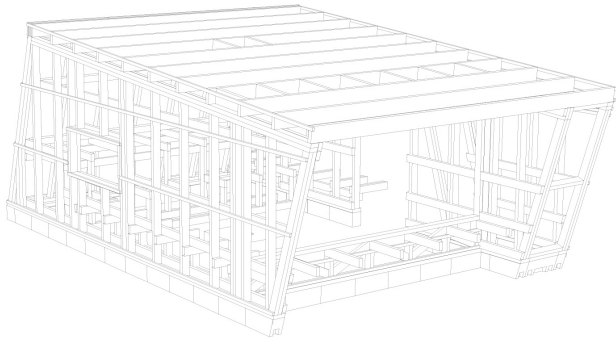

Front Right Perspective

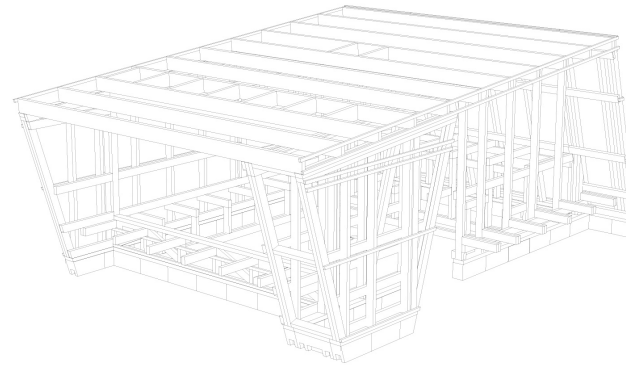

Front Left Perspective

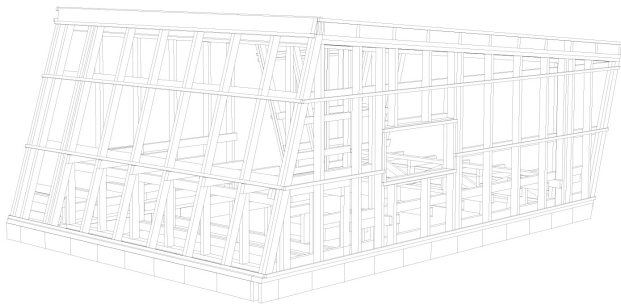

Back Right Perspective

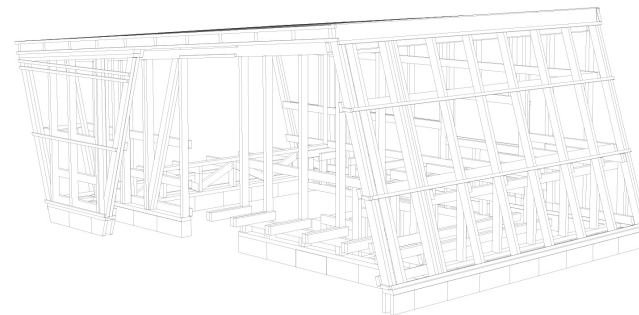

Back Left Perspective

Notes



© Biotop 2018

Drawing Title
Gapahuk Construction Perspectives

Drawing Nr.

Paper
Scale @ A3

Ratio

Page_005



Finnmark Friluftsråd

Finnmárkku Olggostallanráđđi

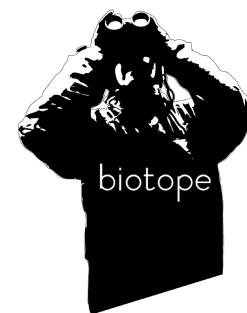



Saksfremlegg

Utvalgssak	Utvalgsnavn	Møtedato
74/18	Kommunestyret	12.12.2018
6/19	Kommunestyret	13.03.2019

Tilstandsrapport kommunale utleieboliger

Henvisning til lovverk:

Vedlegg

- 1 Tilstandsrapport/Hovedrapport
- 2 IKB-Rapport-03.12.2018
- 3 Budsjettrapportering

Saksprotokoll i Kommunestyret - 12.12.2018

Behandling:

Forslag fremmet av Ordfører:
Saken utsettes til første kommunestyre 2019

Votering:

Forslaget enstemmig vedtatt.

Vedtak:

Saken utsettes til første kommunestyre 2019

Rådmannens innstilling

Tilstandsrapport/hovedrapport for kommunale utleieboliger i Skjervøy kommune tas til etterretning.

Saksopplysninger

Det er blitt utarbeidet en tilstandsrapport for de kommunale utleieboligene i kommunal eie, for å få en oversikt over tilstanden til boligene.

Alle beregnede tall i tilstands/hovedrapport er regnet ut fra hva det i dag ville kostet å rehabilitere alle kommunale utleiebygg. I dette ligger det vi leier inn alle fagfelt bortsett fra tømrerarbeid som ikke ligger inne i kostnadene til tilstandsrapporten.

IKB rapporten referer til de boliger som er tatt med i vedlikeholdsplanen/budsjettrapportering for årene 2019-2027 det poengteres at dette kun gjelder for etterslepet på vedlikeholdet.

I oppgitte kostnader er det lagt inn en indeksregulering på 2%. Budsjettrapporten beskriver hvilke boliger en velger å prioritere de påfølgende 7 år.

Vurdering

Det er nå blitt utarbeidet en tilstandsrapport/hovedrapport over etterslepet på vedlikehold i alle kommunale utleieboliger. Rapporten konkluderer med at etterslepet er over kr. 15.000.000,-

Det er innført gjengs leie som gjør at husleiesatsene på enkelte nedslitte bygg blir vesentlig mindre grunnet stort etterslep på vedlikehold.

En del av boligene er i en slik forfatning at vedlikehold som sådan ikke er kostnadssvarende. Disse boligene må totalrenoveres. Denne totalrenoveringen må vi komme i gang med snarest da den tekniske standen gjør at «vedlikehold» ikke lenger er mulig.

Siden man må leie inn de fleste fagfeltene som skal inn i prosessen, vill dette bli kostbart. Boligforvalteren ønsker å få tilsatt en ekstra person til vedlikehold, det er ikke tatt stilling til hvilket fagfelt denne personen skal besitte. En anser det som mer lønnsomt og ta noe av arbeidet i egen regi.

I dag er det for stor bygningsmasse opp mot antall ansatte. Arbeidstimene som er tildelt for å serve disse i dag er ikke i samsvar med arbeidsoppgavene. Tilgjengelig arbeidstimer er ikke regulert i takt med boligmassene.

Dersom boligforvaltningen får tilført mer ressurser, kan vi sette i gang med å utbedre de verste boenhetene frem mot 2027. Disse befinner seg i Severin Steffensens vei 3-5-7, 20,22 og Santhanshaugen.

Vedlagt ligger budsjettrapport som viser hvilke boliger boligforvaltningen ser for seg blir oppgradert til dagens krav over en 7 årsperiode. Vi ser for oss at på denne 7 årsperioden klarer vi å ta vedlikeholdsetterslepet tilsvarende ca. 40% av det foreviste.

Tilstandsrapport: Hovedrapport

Dato/tid: mandag, 24. september 2018, 07:39

Av: Einar Edvardsen

For: Skjervøy kommune

	Areal per bruker		Kategori											Utbetingskostnad (1000kr)												
	0 - ANSVAR OG GJENNOMFØRING	0-2 Et forvalter klar over sitt forvalteransva	0-3 Utleiers ansvar	1 - BYGNING	1-1 Bygning utvendig	1-2 Bygning innvendig	1-3 El-anlegget (ledninger, kabling, faste i	1-4 Varme og ventilasjonsanlegg	1-5 Vann, avløp og sanitær anlegget	2 - INNEMILJØ	2-1 Renhold	2-2 Luftkvalitet	2-3 Temperatur	2-4 Lys	3 - UNIVERSELL UTFORMING	4 - BRANN OG BEREDSKAP	4-3 Boliger - særskilte forhold	5 - YTRE MILJØ OG UTEOMRÅDER	5-1 Flørfare	5-2 Skred/rasfare	5-3 Nedgravde tanker	5-4 Energimerke	5-5 Sikkerhet og helsemessig beredskap	6 - OFFENTLIGE PÅLEGG	7 - VED BYGGEARBEIDER	8 - BADEANLEGG
Boligbygg	1	1		2	2.2	2	1.9	1.3	1.9	1.4	1.2	1.5	2	2		1.2	1.2	1								15122
Arnøyh Eldre bolig 1 (46m²)				1.3		2.0	1.0		1.0																	10
Arnøyh Eldre bolig 2 (45m²)				1.0		1.0	1.0		1.0																	0
Arnøyh Eldre bolig 3 (0m²)				1.3		2.0	1.0		1.0																	10
Arnøyh Eldre bolig 4 (54m²)				1.0		1.0	1.0		1.0																	0
Arnøyh Eldre bolig 5 (54m²)				1.3		2.0	1.0		1.0																	10
Arnøyh Eldre bolig 6 (53m²)				1.3		2.0	1.0		1.0																	10
Arnøyhamn eldrebolig hovedhus (0m²)	0			2.0		2.0	2.0		2.0																	83
Bekkefare 12 A (77m²)				2.0	3.0	2.0	2.0	1.0		1.0		1.0														114
Bekkefare 12 B (77m²)				2.0	3.0	2.0		1.0		2.0		2.0			1.0	1.0										65
Kirkegårdsveien 37 A (118m²)				1.7	1.7	2.0	2.0		1.0	1.0		1.0			1.0	1.0										131
Kirkegårdsveien 37 B (118m²)				1.9	1.7	2.0	2.0	2.0	2.0	1.0		1.0														83
Lailafjell.v 16 (0m²)				1.8	1.5	2.0	2.0																			60
Malenaveien 2 A (63m²)	63			2.0		2.0	2.0	2.0																		123
Malenaveien 2 B (83m²)				2.0		2.0																				104

Malenaveien 2 D (71m²)				2.0		2.0	2.0		2.0																												199
Malenaveien 2 E (70m²)				2.0		2.0	2.0		2.0																											202	
Malenaveien 2 F (72m²)				2.0		2.0	2.0																													182	
Malenaveien 2 F (0m²)				1.5		1.5						1.0			1.0																					17	
Malenaveien 2 G (82m²)				2.0		2.0	2.0					2.0			2.0		2.0																			185	
Malenaveien 4 A (62m²)				2.0		2.0	2.0																													182	
Malenaveien 4 B (62m²)				1.5		1.0						2.0																								79	
Malenaveien 4 C (66m²)				2.0		2.0	2.0																													197	
Malenaveien 4 D (66m²)				2.0		2.0	2.0																													220	
Ringveien 62 A (60m²)				1.3	1.2	1.8	1.0	1.5	1.0																											0	
Ringveien 62 B (101m²)				1.6	1.2	2.0																														22	
Ringveien 62 C (60m²)																																				0	
Ringveien 64 A (60m²)																																				0	
Ringveien 64 B (101m²)																																				0	
Ringveien 64 C (60m²)																																				0	
Rønning Østg.vei 39 A (55m²)	55			2.0		2.0								2.5			2.5																			15	
Rønning Østg.vei 39 B (55m²)	55			2.0		2.0																														18	
Rønning Østg.vei 39 C (72m²)	36			2.0		2.0								1.0			1.0																			58	
Rønning Østg.vei 39 D (72m²)	36			1.5	2.0	1.0								1.0			1.0																			5	
Rønning Østg.vei 7 A (102m²)				1.6	1.3	1.4						2.0		1.5			1.5																			35	
Rønning Østg.vei 7 B (74m²)	74			2.0		2.0								1.0			1.0																			31	
Rønning Østg.vei 9 A (102m²)				1.2	1.3	1.7	1.0	1.0	1.0																											35	
Rønning Østg.vei 9 B (74m²)	74			2.0		2.0																														58	
Sev.Steffensvei 3 A (37m²)	37			2.9	2.5	3.0	3.0							3.0	1.0		1.0																			345	

Sev.Steffensvei 3 B (96m²)	96		3.0	3.0	3.0	3.0		3.0										392
Sev.Steffensvei 3 C (37m²)	37		2.6	2.3	3.0	2.0		3.0										292
Sev.Steffensvei 3 D (96m²)	96		2.5	3.0	3.0	2.0		2.0										319
Sev.Steffensvei 5 A (37m²)	37		1.7	1.8	1.3	2.0	1.3	2.0	1.3	1.0	1.5		1.6	1.6				71
Sev.Steffensvei 5 B (96m²)	24		2.5	3.0	2.0	2.0		3.0										345
Sev.Steffensvei 5 C (37m²)	37		3.0		3.0	3.0		3.0										192
Sev.Steffensvei 5 D (96m²)	96		2.3	2.0	3.0	2.0												315
Sev.Steffensvei 7 A (37m²)	37		2.7	3.0	3.0	2.0		2.7	1.0		1.0		3.0	3.0				201
Sev.Steffensvei 7 B (96m²)			2.8	3.0	2.0	3.0		3.0	1.0		1.0							336
Sev.Steffensvei 7 C (37m²)	37		1.0	1.0	1.0	1.0		1.0	1.0	1.0	1.0		1.0	1.0				0
Sev.Steffensvei 7 D (96m²)			3.0	3.0	3.0				1.0		1.0							370
Skoleveien 10 Hoved (138m²)			1.8	1.5	1.7	2.0	2.0	2.0	1.0		1.0		1.0	1.0				107
Skoleveien 10 Sokkel (65m²)	65		1.1	1.3	1.3	1.0	1.0	1.0	2.0		2.0							13
Skoleveien 8 A (150m²)			2.3	3.0	2.0	2.0		2.0										221
Skoleveien 8 B (78m²)	78		2.0	2.0	2.0	2.0												421
Spellemannsdalen 22 A (90m²)			1.5	1.0	2.0	1.0		2.0	1.0		1.0							49
Spellemannsdalen 22 B (88m²)			1.3	1.0	2.0			1.0	2.0		2.0							22
Spellemannsdalen 24 A (90m²)			1.3	1.0	2.0	1.0		1.0	1.0		1.0							10
Spellemannsdalen 24 B (88m²)			1.3		2.0	1.0		1.0	3.0		3.0							15
St. Hanshaugen 2 A (27m²)	27		2.9	3.0	3.0	3.0		2.5	1.0		1.0							383
St. Hanshaugen 2 B (41m²)			2.7		3.0	3.0		2.0										306
St. Hanshaugen 2 C (27m²)	27		1.3		2.0	0.0		2.0										55

St. Hanshaugen 2 D (27m²)	27			1.5		1.8	1.3	1.0	2.0	0.5	1.0		0.0		0.8	0.8	1.0				1.0				42
St. Hanshaugen 2 E (35m²)	35			1.9	1.5	2.0	2.0		2.0	1.0		1.0													340
St. Hanshaugen 2 F (35m²)	35			2.0		2.0	2.0		2.0																210
St. Hanshaugen 2 G (35m²)	35			2.0		2.0	2.0		2.0																221
St. Hanshaugen 3 A (116m²)				2.2	2.0	2.0			2.5	2.0		2.0													402
St. Hanshaugen 3 B (116m²)				2.5		2.0			3.0																437
St. Hanshaugen 5 A (116m²)				2.1	2.0	2.0	2.0		2.5																376
St. Hanshaugen 5 B (116m²)				2.5	2.0	2.0	3.0		3.0																404
St. Hanshaugen 7 A (116m²)				2.5	2.0	2.0	3.0		3.0	1.0		1.0													484
St. Hanshaugen 7 B (116m²)				2.3	3.0	2.7	2.0	2.0	2.0	1.0		1.0			1.0	1.0									415
St.Hanshaugen 1E (116m²)				1.8	2.0	2.0		1.0	2.0	2.0		2.0													35
St.Hanshaugen 1F (116m²)				2.0		2.0	2.0																		119
Strandveien 125 hoved (155m²)				2.0		2.0	2.0		2.0																261
Strandveien 125 kjeller (51m²)				1.5		2.0	1.0																		98
Verftsveien 2 A (102m²)				2.3	3.0	2.0	2.0		2.0	2.5		2.5													217
Verftsveien 2 B (62m²)				2.1	3.0	2.0	2.0		1.5	1.0		1.0													260
Verftsveien 2 C (68m²)	68			2.3	3.0	2.0	2.0		2.0	2.5		2.5													161
Verftsveien 2 D (60m²)				1.7		1.0	2.0		2.0																50
sev.steff 20 A (58m²)				2.3	3.0	2.0	2.0		2.0	1.0		1.0													339
sev.steff 20 B (58m²)				2.5	3.0	2.0																			102
sev.steff 20 C (51m²)				2.7	3.0	2.0			3.0	2.0		2.0													146
sev.steff 20 D (51m²)				2.0		2.0																			15
sev.steff 22 A (58m²)				2.7	3.0	2.0			3.0																252
sev.steff 22 B (58m²)				2.0		2.0																			35
sev.steff 22 C (51m²)				2.0		2.0				2.5		2.5													41
sev.steff 22 D (51m²)				2.5	3.0	2.0				1.0		1.0													150
Ørnveien 13 A (138m²)				2.0		2.0	2.0		2.0	1.0		1.0													196

Ørnveien 13 B (138m²)				1.2	1.2	1.7	1.0	1.0	1.3	1.3	1.0	1.0		2.0		1.0	1.0						67
Ørnveien 17 A (90m²)				1.7		2.0	2.0		1.0	1.0		1.0											58
Ørnveien 17 B (88m²)				2.0	2.0	2.0	2.0		2.0	2.5		2.5											58
Ørnveien 3 A (138m²)				1.6	1.3	1.5	2.0	1.0	2.0	1.5	2.0	1.0				1.0	1.0						137
Ørnveien 3 B (138m²)				1.3		2.0	2.0		0.0	1.0		1.0											79
Ørnveien 6 A (87m²)				1.7		2.0	2.0		1.0	2.0		2.0											80
Ørnveien 6 B (87m²)				1.8	2.0	2.0	2.0		1.0	1.0		1.0											80
Ørnveien 7 A (138m²)				1.5	2.0	2.0	1.0		1.0	1.0		1.0				1.0	1.0						96
Ørnveien 7 B (138m²)				1.8	2.0	2.0	1.0		2.0	1.0		1.0											118
Øvre Ringvei 12 D (99m²)				2.0		2.0	2.0		2.0	2.0		2.0											266
Øvre Ringvei 12 E (99m²)				2.0		2.0	2.0		2.0														207
Øvre Ringvei 7 A (92m²)				2.1	2.0	2.0	2.0		2.5	2.0		2.0											178
Øvre Ringvei 7 B (92m²)				2.2		2.0	2.0		2.5														207
Øvre Ringvei 7 C (51m²)				2.0		2.0	2.0		2.0	3.0		3.0											124
Øvre Ringvei 7 D (51m²)				2.3		2.0	2.0		3.0														236
Total utbedringskostnad (i 1000kr)																							15122

	Areal per bruker	Kategori						Utbetingskostnad (i 1000kr)
		1 - BYGNING	1-1 Bygning utvendig	1-2 Bygning innvendig	1-3 EL-anlegget (ledninger, kabling, faste)	1-4 Varme og ventilasjonsanlegg	1-5 Vann, avløp og sanitær anlegget	
Boligbygg (egne)		2	2.2	2	1.9	1.3	1.9	5864
Sev.Steffensvei 3 A (37m²)	37	2.9	2.5	3.0	3.0		3.0	345
Sev.Steffensvei 3 B (96m²)	96	3.0	3.0	3.0	3.0		3.0	392
Sev.Steffensvei 3 C (37m²)	37	2.6	2.3	3.0	2.0		3.0	292
Sev.Steffensvei 3 D (96m²)	96	2.5	3.0	3.0	2.0		2.0	319
Sev.Steffensvei 5 B (96m²)	24	2.5	3.0	2.0	2.0		3.0	345
Sev.Steffensvei 5 C (37m²)	37	3.0		3.0	3.0		3.0	192
Sev.Steffensvei 5 D (96m²)	96	2.3	2.0	3.0	2.0			315
Sev.Steffensvei 7 A (37m²)	37	2.6	3.0	3.0	2.0		2.3	201
Sev.Steffensvei 7 B (96m²)		2.8	3.0	2.0	3.0		3.0	336
Sev.Steffensvei 7 D (96m²)		3.0	3.0	3.0				370
St. Hanshaugen 3 A (116m²)		2.2	2.0	2.0			2.5	402
St. Hanshaugen 3 B (116m²)		2.0		2.0		1.0	3.0	437
St. Hanshaugen 5 A (116m²)		2.1	2.0	2.0	2.0		2.5	376
St. Hanshaugen 5 B (116m²)		2.5	2.0	2.0	3.0		3.0	404
St. Hanshaugen 7 A (116m²)		2.5	2.0	2.0	3.0		3.0	484

St.Hanshaugen 1E (116m²)		1.8	2.0	2.0		1.0	2.0	35
St.Hanshaugen 1F (116m²)		2.0		2.0	2.0			119
sev.steff 20 B (58m²)		2.5	3.0	2.0				102
sev.steff 20 C (51m²)		2.7	3.0	2.0			3.0	146
sev.steff 22 A (58m²)		2.7	3.0	2.0			3.0	252
Total utbedringskostnad (i 1000kr)								5864

Budsjettrapport

Kommune	Skjervøy kommune
Av	Einar Edvardsen (einar.edvardsen@skjervoy.kommune.no)
Periode	2019 til 2027
Dato/tid	man 03. des 14:45

Alle kostnader i '000 kr	2019	2020	2021	2022	2023	2024	2025	2026	2027	
Totalt for rapport	503	767	722	797	760	593	826	912	605	

Budsjett: 'Vedlikehold'

Generell kommentar Plan bevilgning etterslep vedlikehold 2019-2027

Alle kostnader i '000 kr

Bygningstype	2019	2020	2021	2022	2023	2024	2025	2026	2027	Kommentar
Boligbygg	503	767	722	797	760	593	826	912	605	
St.Hanshaugen 1E	0	0	0	0	0	0	40	0	0	
St.Hanshaugen 1F	0	0	0	129	0	0	0	0	0	
St. Hanshaugen 3 A	0	0	0	0	0	0	0	471	0	
St. Hanshaugen 3 B	0	0	0	0	482	0	0	0	0	
St. Hanshaugen 5 A	0	0	0	0	0	0	0	441	0	
St. Hanshaugen 5 B	0	0	0	0	0	0	0	0	483	
St. Hanshaugen 7 A	0	0	0	0	0	192	361	0	0	
Sev.Steffensvei 3 A	0	359	0	0	0	0	0	0	0	

Sev.Steffensvei 3 B	0	408	0	0	0	0	0	0	0	
Sev.Steffensvei 3 C	298	0	0	0	0	0	0	0	0	
Sev.Steffensvei 3 D	0	0	339	0	0	0	0	0	0	
Sev.Steffensvei 5 B	0	0	0	373	0	0	0	0	0	
Sev.Steffensvei 5 C	0	0	0	208	0	0	0	0	0	
Sev.Steffensvei 5 D	0	0	249	87	0	0	0	0	0	
Sev.Steffensvei 7 A	205	0	0	0	0	0	0	0	0	
Sev.Steffensvei 7 B	0	0	134	0	0	236	0	0	0	
Sev.Steffensvei 7 D	0	0	0	0	0	0	425	0	0	
sev.steff 22 A	0	0	0	0	278	0	0	0	0	
sev.steff 20 B	0	0	0	0	0	0	0	0	122	
sev.steff 20 C	0	0	0	0	0	165	0	0	0	
Totalt for budsjett	503	767	722	797	760	593	826	912	605	



Saksfremlegg

Utvalgssak	Utvalgsnavn	Møtedato
73/18	Kommunestyret	12.12.2018
7/19	Kommunestyret	13.03.2019

Saksprotokoll i Kommunestyret - 12.12.2018

Behandling:

Forslag fremmet av Ordfører:
Saken utsettes til første kommunestyre 2019

Votering:
Forslaget enstemmig vedtatt.

Vedtak:

Saken utsettes til første kommunestyre 2019

Tilstandsvurdering for kommunale bygg

Rådmannens innstilling

Tilstandsvurdering av for kommunale bygg tas til etterretning.

Saksopplysninger/Vurdering

Tilstandsvurdering for kommunale bygg

Det er i løpet av høsten 2018 gjort tilstandsvurderinger på kommunale bygg, ulike anleggsbygg og pumpestasjoner. Malenaveien 2-4 er ikke med i denne oversikten. Dette bygget er tatt med i rapporten om kommunale utleiebygg. Nikkeby skole er ikke gjennomgått. Det er ikke gjort detaljerte vurderinger på byggene. Tallene i vurderingen er med utgangspunkt i ett produkts levealder. Som eksempel kan nevnes vinduene i rådhusets gamle del. Her er vinduene fra 1965. Levealder på glass/isolering er ca 25-35 år. Det betyr at nye vinduer her, er satt i kolonne etterslep.

Vi har valgt å dele rapporten inn i fire kolonner. Tilsyn avvik, Etterslep, 1-4 år og 5-8 år. Se tabell 1 – tilstandsregistrering.

Forklaring til de fire kolonner:

Tilsyn avvik – Dette er viktigst å få utbedret. Her innbefattes avvik fra branntilsynet, anbefalinger på utskifting av gamle brannalarmanlegg fra kontrollør av brannalarmanleggene og nødvendig brannprosjektering av enkelte bygg. Stipulert til kr 1.615.000,- eks mva.

Etterslep – Dette posten er desidert størst. Det innbefatter kalkulert vedlikehold-etterslep. Her nevnes spesielt noen bygg.

Barneskolen er veldig slitt og det trengs mye vedlikehold. Her anbefales det å lage ett eget renoveringsprosjekt.

Svømmehall/kjeller/bassengrom trenger en total-renovering. Her anbefales det også ett eget prosjekt fordi vi må få inn spesialkompetanse på dette feltet. Videre mtp svømmehall/idrettshall delen, så må taktekket skiftes, pga gammel og «sprø» folie, samt at vinduer/fasader bør byttes eller tettes med vegg.

Helsesenteret er snart 20 år gammelt, og det merkes på utvendig fasade og på teknisk utstyr. Her kan det bli store kostnader i løpet av de neste årene, fordi det meste av teknisk utstyr har nådd sin tiltenkte levealder. Det nevnes at elektriske komponenter har en levetid på 15-20 år. Det kreves også betydelig med vedlikeholds timer for å holde bygget i normal stand.

Anleggsseksjonen/Brannstasjonen har mange mangler, som ventilasjonsanlegg, ren/skitten sone, lekkasje gjennom tak i brannstasjon, dårlig lysforhold i verksted, ingen brannvarslingsanlegg osv..

Årviksand barnehage har en høy ettersleps-kostand pga at det er lagt inn kr 700.000 for tilbygg/ventilasjonsanlegg.

Stipulert til kr 23.435.000,- eks mva

Ved å lage detaljert forprosjekt til Barneskolen og Svømmehall/idrettshall, vil nok summen bli høyere enn det som fremkommer i dette dokumentet.

1-4 år – Denne kolonnen er litt mindre viktig enn kolonnen etterslep. Dette er i hovedsak «bør» kostnader.

Stipulert til kr 5.519.000,- eks mva

5-8 år – Mye i denne kolonnen er utvendig vedlikehold. Hvis ett bygg med tre-fasade males i år, må bygget males på nytt innen 8 år, pga vedlikeholds rate på utvendig maling. Det samme gjelder utvendig maling av vinduer.
Stipulert til kr 5.984.000,- eks mva

Oversikten gir ett kostnadsbilde på kr 36.553.000,- eks mva over 8 år. Vi har ikke hatt tid til å spesifisere prioriteringsrekkefølge på vedlikeholdsoppgavene, men kolonne tilsyn avvik er de oppgavene som er viktigst å få midler til.

I tillegg bør Skjervøy kommune vurdere å installere direktevarsling av brannalarmanlegg til 110, samt installere brannalarmanlegg i alle store bygg. Dette er **IKKE** tatt med i denne vurderingen.

SD-anlegg og adgangskontroll (elektroniske dørlås) er også noe som bør vurderes videre satsing på.

**Tabell 1,
Tilstandsregistrering.**

Totaloversikt Kommunale Bygg					
Kostnader - kr i eks.mva					
	Tilsyn avvik	Etterslep	1-4 år	5-8 år	
Rådhuset	380000	1204000	738000	1095000	3417000
Skoleveien 4	331000	1343000	228000	1805000	3707000
Kulturhuset	60000	559000	52000	126000	797000
Helsesenteret	90000	1570000	883000	628000	3171000
Solsikken/Avlastningen	23000	743000	543000	339000	1648000
Ungdomsskolen	70000	5137000	806000	12000	6025000
Barneskolen	230000	3201000	1018000	56000	4505000
Arnøyhamn Skole	110000	3164000	300000	83000	3657000
Malenaveien 2-4	Dette bygget er med på boligrapporten				0
Vågen Barnehage	15000	607000	92000	35000	749000
Eidekroken Barnehage	15000	330000	66000	322000	733000
Solstua Barnehage	0	298000	2000	885000	1185000
Anleggsseksjonen	0	1704000	222000	20000	1946000
Ambulansestasjonen	15000	130000	34000	3000	182000
Fiskenes Renseanlegg	20000	0	0	0	20000
Årviksand Barnehage	33000	1574000	62000	84000	1753000
Årviksand Skole	0	515000	180000	195000	890000
Skjervøyterminalen	0	93000	177000	68000	338000

Høydebasseng	0	423000	0	0	423000
Vannbehandlingshuset	23000	55000	63000	19000	160000
Hollendervika rensverk	0	40000	0	10000	50000
Pumpestasjoner	0	208000	50000	130000	388000
Nikkeby Skole	Ikke gjennomgått				0
Lauksletta Skole	200000	537000	3000	69000	809000

1615000	23435000	5519000	5984000	36553000
---------	----------	---------	---------	----------



Saksfremlegg

Utvalgssak	Utvalgsnavn	Møtedato
8/19	Kommunestyret	13.03.2019

Valg av valgstyre - Kommunestyre- og fylkestingsvalget 2019

Henvising til lovverk:

Valgloven: <https://lovdata.no/lov/2002-06-28-57/§4-1>

Kommuneloven: <https://lovdata.no/lov/1992-09-25-107/§36>

Rådmannens innstilling

1. Kommunestyret velger med utgangspunkt i formannskapetets medlemmer og varamedlemmer et valgstyre bestående syv personer, med minimum tre fra hvert kjønn.
2. Valgstyret delegeres myndighet til å fatte avgjørelse ang stemmekretser i Skjervøy kommune

Saksopplysninger

Kommunestyret skal etter valgloven §4-1 velge valgstyre for valget i 2019. Tidligere har formannskapet fungert som valgstyre. Valgstyret er et fast utvalg i kommunelovens standard, og kommunelovens regler om valg av nemnder kommer til anvendelse. Dette innebærer at valgbarhetsreglene i kommuneloven § 14 gjelder, og man må påse at kravene til kjønnsmessig representasjon i kommuneloven § 36, 37 og 38a oppfylles. Valgstyret må velges som et organ sammensatt av enkeltpersoner. Dette beror på ordlyden «kommunestyret selv» i valgloven §4-1.

Etter kommuneloven § 36 – 2 skal det ved valg av mellom 6 og 8 personer være representert minst tre fra hvert kjønn.

Formannskapet består av fem menn og to kvinner og møter dermed ikke kommunelovens standard for kjønnsmessig balanse.

Kommunestyret, eller valgstyret etter delegering, skal avgjøre hvor mange stemmekretser kommunen skal deles inn i. Etter positiv dialog med Nikkeby bygdelag er det foreslått å slå sammen Nikkeby stemmekrets med Skjervøy stemmekrets. Det foreslås at valgstyret delegeres myndighet til å fatte beslutning ang. dette.

PS 9/19 Interpellasjoner /

PS 10/19 Referatsaker /



PROTOKOLL FRA MØTE NORD-TROMS REGIONRÅD DA

EMNE:	Møte nr 2-2018
STED:	Tromsø
TIDSPUNKT:	30. og 31. januar 2019

Program:

Onsdag 30. januar kl 1800-2000

- Parallele møter i regionrådet og rådmannsutvalget (egne sakslister)

Torsdag 31. januar kl 0830-1200

- Fellesmøte regionrådet og rådmannsutvalget

MØTE REGIONRÅDET Onsdag 30. januar kl 1800

DELTAKERE:	
Ordførere:	Svein O. Leiros, Kåfjord Ørjan Albrigtsen, Skjervøy Øyvind Evanger, Nordreisa Eirik Losnegaard Mevik, Kvænangen Dan-Håvard Johnsen, Lyngen Knut Jentoft, Storfjord
Sekretariat:	Lisbeth Holm, for daglig leder
Forfall:	

Merknad til innkalling og saksliste:

- Ingen merknad til innkalling og saksliste

VEDTAKSSAKER:

Sak 03/19 Godkjenning av protokoll 15.01.19

Saksdokumenter:

- Protokoll fra møte

Forslag til vedtak:

Forslag til protokoll er enstemmig vedtatt

Adr.: Hovedveien 2, 9151 Storslett
Tlf. 77 58 82 79, Org. nr. 979 470 452
E-post: regionrad@ntroms.no
www.nordtromsportalen.no

Nord-Troms Regionråd DA



Styret i Nord-Troms Regionråd DA godkjenner protokollen fra møtet 15. januar på Skjervøy.

Vedtak: Forslag til vedtak ble enstemmig bifalt.

Sak 04/19 Agenda møte med Tromsø-området regionråd februar 2019

Saksdokumenter:

- Protokoll fra møte Nord-Troms Regionråd 28.08.18 – positiv konklusjon vedr møte med Tromsø-områdets regionråd
- Vedtak fra Tromsø-områdets regionråd 21.09.18 – ønske om felles møte

Saksopplysninger:

Det har det siste halvåret vært uttrykt ønske fra begge regionrådene om å få til et felles møte. Flere datoer har vært foreslått i løpet av høsten, men vi har ikke funnet tidspunkt som passer.

På tampen av 2018 ble regionrådene enige om å avholde møte i forbindelse med Fylkesmannens kommunemøte i februar i Tromsø. Det tas sikte på møtetid ca 2–3 timer. Dette tilpasses programmet for Fylkesmannssamlingen.

Arbeidsutvalgets forslag til agenda:

Nord-Troms Regionråd foreslår følgende agenda for fellesmøte med Tromsø-området:

1. Presentasjon av regionrådene (organisering og satsingsområder)
2. Drøfting av regionrådenes rolle i den nye regionen
3. Oppsummering og avrunding av møtet

Vedtak: Arbeidsutvalgets forslag til agenda ble enstemmig bifalt med følgende tillegg:

Møtet foreslås lagt til fredag 22. januar kl 0830 –1030. Aktuelle tema: Reiseliv, Kystsoneplanarbeidet, Infrastrukturprosjektet

Sak 05/19 Høring – ny forskrift om råd for eldre, for personer med funksjonsnedsettelse og for ungdom

Saksdokumenter:

- Høringsbrev av 19.12.18 fra KMD

Nord-Troms Regionråd DA



- Høring – ny forskrift om råd for eldre, for personer med funksjonsnedsettelse og for ungdom

Saksbehandler: Berit Fjellberg

Saksopplysninger:

Stortinget vedtok ny lov om kommuner og fylkeskommuner (kommuneloven) 11. juni 2018. Loven vil tre i kraft i løpet av 2019. I ny kommunelov § 5–12 er det fastsatt at kommuner og fylkeskommuner skal opprette eldreråd, råd for personer med funksjonsnedsettelse og ungdomsråd eller annet medvirkningsorgan for ungdom. Denne bestemmelsen får først virkning når nye råd skal velges etter kommunestyre- og fylkestingsvalget i 2019.

Som følge av dette, vil Kommunal- og moderniseringsdepartementet revidere alle forskriftene som hører til kommuneloven. I den forbindelse har departementet sendt på høring forslag til ny forskrift om råd for eldre, for personer med funksjonsnedsettelse og for ungdom. Forslaget omhandler oppgaver, organisering og saksbehandling for rådene.

Det som er gjenstand for høring, er forslaget til ny forskrift. Kommunelovens bestemmelse om medvirkningsordninger er ikke på høring, og i den grad Stortinget også har vedtatt føringer for medvirkningsordningene er heller ikke disse gjenstand for denne høringen.

Departementet foreslår at reglene så langt som mulig bør være like for de tre medvirkningsordningene, med mindre det er behov for ulik regulering. For ungdomsråd eller annet medvirkningsorgan for ungdom foreslår derfor departementet i all hovedsak tilsvarende forskriftsregler som for de to øvrige rådene.

Høringsfristen til denne forskriften er **1. april 2019**.

Ny kommunelov § 5–12 lyder:

§ 5–12. Eldreråd, råd for personer med funksjonsnedsettelse og ungdomsråd eller annet medvirkningsorgan for ungdom

Kommunestyret og fylkestinget skal selv velge et eldreråd, et råd for personer med funksjonsnedsettelse og et ungdomsråd eller annet medvirkningsorgan for ungdom.

Flertallet av medlemmene i eldrerådet skal på valgtidspunktet ha fylt 60 år.

Ungdomsrådet eller annet medvirkningsorgan for ungdom skal ha en valgperiode på inntil to år. Medlemmene i ungdomsrådet eller annet medvirkningsorgan for ungdom skal på valgtidspunktet ikke ha fylt 19 år.

Nord-Troms Regionråd DA



Rådene eller annet medvirkningsorgan for ungdom er rådgivende organer for kommunen eller fylkeskommunen og har rett til å uttale seg i saker som gjelder henholdsvis eldre, personer med funksjonsnedsettelse og ungdom. Departementet gir forskrift om oppgaver, organisering og saksbehandling for rådene eller annet medvirkningsorgan for ungdom.

Kommunenes og fylkeskommunenes plikt til å opprette råd for eldre og personer med funksjonsnedsettelse videreføres. Det nye er at reguleringen flyttes fra særlover til ny kommunelov med forskrift. I § 5–12 er det også lovfestet at hver kommune og fylkeskommune skal opprette et ungdomsråd eller et annet medvirkningsorgan for ungdom. Dermed får ungdom en lovfestet rett til medvirkning på linje med eldre og personer med funksjonsnedsettelse.

Både etter den gamle og den nye kommuneloven er det bare kommunestyremedlemmer som i kraft av sitt verv har ordinær tale-, forslags- og stemmerett i saker som kommunestyret behandler. Det enkelte kommunestyret kan vedta å gi medlemmer av rådene møte- og talerett i kommunestyremøter.

Kommuneloven – både den gjeldende og den nye – åpner derfor ikke for at departementet i forskrift kan gi medlemmene i eldreråd, råd for personer med funksjonsnedsettelse og ungdomsråd flere rettigheter enn det som er fastsatt i kommuneloven. Departementet foreslår dermed ingen forskriftsbestemmelser om møte- og talerett.

Vurdering:

Eldre, personer med funksjonsnedsettelse og ungdom er ofte underrepresentert i folkevalgte organer. Ungdom under 18 år kan ikke velges inn i kommunestyret og har da heller ikke muligheter for å få valgt inn representanter som kan påvirke direkte i saker som behandles i kommunestyret. I og med at både eldre, personer med funksjonsnedsettelse og ungdom ofte er underrepresentert i folkevalgte organer, vil ikke alltid deres synspunkter være del av saksgrunlaget og debatten før kommunestyret fatter sine beslutninger.

For å sikre at beslutninger ikke tas før konsekvenser for berørte grupper er vurdert, er det nødvendig at eldre, personer med funksjonsnedsettelse og ungdom får uttale seg. Lovfestede medvirkningsordninger sikrer en bred, åpen og tilgjengelig medvirkning i saker som gjelder disse gruppene og bidrar til at saken blir bedre opplyst.

Nord-Troms Regionråd DA



Det har vært opp til den enkelte kommune å bestemme om den ønsker å ha en formell medvirkningsordning for ungdom. Barn og unge har tradisjonelt vært mindre aktive i lokalpolitikken enn den øvrige befolkningen.

På landsbasis er ordningen med ungdomsråd mest brukt, men det er ulike typer organisering, og hvilken myndighet disse rådene har, varierer. Ungdomsrådene tar opp saker på eget initiativ og uttaler seg om relevante saker til kommunestyret. Rekrutteringen foregår med utgangspunkt i skolene, som oftest med bistand av elevrådene. Noen kommuner har gitt ungdomsrådene delegert beslutningsmyndighet over en tildelt sum i budsjettprosessen. Ungdomsrådene mangler et klart lovfestet mandat og formalisering. Det har derfor i stor grad vært opp til hver kommune og fylkeskommune hvordan rådene skal organiseres og hvor stor innflytelse de skal få.

I Nord-Troms har vi lang erfaring medvirkningsordningen med ungdomsråd i tillegg til barn- og unges kommunestyre. Alle kommunene i Nord-Troms har ungdomsråd, i tillegg har vi et regionalt ungdomsråd som inngår i RUST – Regional ungdomssatsing i Nord-Troms. RUST er en kanal for ungdomsmedvirkning og lokal samfunnsutvikling eid av Nord-Troms Regionråd. Ungdomssatsingen i Nord-Troms hadde oppstart i 1998.

RUST legger til rette for samarbeid på tvers av kommunegrensene for å dra nytte av hverandres erfaringer, og er en viktig kanal for ungdommers deltakelse i samfunnsutviklingen i regionen. I tillegg skal arbeidet bidra til økt bevissthet og kunnskap om regional identitet og økt bolyst. RUST har fokus på å gjøre ungdom kjent med demokratiske prosesser, bygge ned barrierer mellom ungdomsråd og voksne politikere og involvere der beslutninger tas.

Erfaring i Nord-Troms viser at ungdomsråd sikrer reell medvirkning i større grad enn barne- og unges kommunestyre som arrangeres 1 gang pr. år med kun ordførere tilstede. Reell medvirkning er deltakelse der beslutninger tas (f.eks. Kommunestyre) fremfor «konstruerte case» som legges frem for barn- og unges kommunestyre.

Da ungdomsmedvirkning er det «nye» elementet i §5-12 i Kommuneloven, bør Nord-Troms Regionråd vektlegge dette mest i høringsinnspillet til forskrift for medvirkningsordningen.

Nord-Troms Regionråd DA



Forslag til vedtak:

1. Nord-Troms Regionråd og ungdomssatsingen RUST utarbeider en felles høringsuttalelse til forskriften, som omhandler **formål, oppgaver, sammensetning og organisering**.
2. Forslag til uttalelse utarbeides av saksordfører Eirik L. Mevik og leder av RUST innen 18.02.19. Høringsuttalelsen behandles på regionrådsmøte 26.02.19.
3. Uttalelsen sendes KMD, ungdomsråd i Troms og Finnmark, ungdommens fylkesråd i Troms og Finnmark, Tromsbenken, Finnmarksbenken, KS, Distriktssenteret, regionråd Troms og Finnmark. Kommunene i Nord-Troms ved eldreråd og råd for personer med funksjonsnedsettelse.

Vedtak: Forslag til vedtak ble enstemmig bifalt.

ORIENTERINGSSAKER:

Orientering fra styreleder:

- Saker i arbeid pr tiden
 - Infrastrukturprosjektet/konferanse 14. februar i Olderdalen
 - Kompetanseløft Nord-Troms
 - HoppIDÈ grunnskole og videregående skole
 - Prosjekt Lyngshest
- Drivkraft Nord-Troms (finansiering, styringsgruppe, rekruttering prosjektleder)
- Ny struktur for yrkesfaga i Troms – drøftingsmøte (regionråd, RUST, vgs Arena Nord-Troms)
- Samarbeidsavtale med Sametinget – status

Orientering fra saksordfører Eirik L. Mevik

- Status i arbeidet med Nord-Troms konferansen
- Status i arbeidet med HoppIDÈ unge gründere

DRØFTINGSSAKER:

- Deltakelse Nasjonal rassikringskonferanse 19.02.19 i Bergen:
Konklusjon: Ørjan Albrigtsen deltar. Flere?

Nord-Troms Regionråd DA



- Møter i Oslo april – hvilke saker/hvem vil vi møte? Tidspunkt?
(kommunalpolitisk toppmøte 9. april, KS – deltar alle ordførere?)
Konklusjon: Drøftes videre i regionrådsmøte 26.
- Åpen post – aktuelle saker: Aktuelt å delta på Sjømattransportkonferanse i Tromsø 10.–11. april?
Konklusjon: Drøftes videre – Regionrådet bør være representert

Uttalelser

1. Uttalelse fra Nord-Troms Regionråd om Statens Vegvesen trafikkontor Storslett
Vedtak: Uttalelsen er enstemmig vedtatt og sendes ut i henhold til adresseliste
2. Uttalelse fra Nord-Troms Regionråd vedrørende undervisningsfartøy knyttet til Nord-Troms videregående skole
Vedtak: Uttalelsen er enstemmig vedtatt og sendes ut i henhold til adresseliste

Møtet hevet kl 1945

Rett protokollutskrift bevitnes

Lisbeth Holm

Referent

TORSDAG 31. JANUAR KL 0830

FELLES MØTE REGIONRÅDET OG RÅDMANNSUTVALGET

DELTAKERE:	
Ordførere:	Svein O. Leiros, Kåfjord Ørjan Albrigtsen, Skjervøy Øyvind Evanger, Nordreisa Eirik Losnegaard Mevik, Kvænangen Dan-Håvard Johnsen, Lyngen Knut Jentoft, Storfjord
Rådmenn:	Cissel Samuelsen, Skjervøy Einar Pedersen, Kåfjord Stig Kjærvik, Lyngen Anne-Marie Gaino, Nordreisa Bjørn Ellefsæter, Kvænangen
Forfall	Trond-Roger Larsen, Storfjord

Nord-Troms Regionråd DA



Administrasjon:	Lisbeth Holm, for daglig leder Lise Jakobsen, sekretær rådmannsutvalget
-----------------	--

TEMA; EVALUERING AV SAMARBEIDET

Arbeidsutvalget har foreslått en tredelt evaluering;

- Overordnet nivå – med utgangspunkt i utvidet samarbeidsavtale vedtatt av alle kommunestyrene i 2018
- Oversikt samarbeid – rapportering og styring av samarbeidene
- Møtestruktur

Konklusjoner/oppsummeringer i møtet protokolleres som vedtak.

Sak 06/19 Oppfølging av utvidet samarbeidsavtale mellom eierkommunene i regionrådet

Oversendt sak fra rådmannsutvalgets møte RU 05/19)

Status på politisk behandling i den enkelte kommune og veien videre for å etablere plansamarbeid.

Forslag til vedtak fremmet i møte:

Regionrådet legger tidligere vedtatt samarbeidsavtale til grunn for videre samarbeid.

Vedtak: Forslag til vedtak fremmet i møte ble enstemmig bifalt.

Sak 07/19 Oversikt samarbeid – Porteføljestyling og rapportering av samarbeid og prosjekter

Oversendt RU-sak 05/19 Plansamarbeid fra Rådmannsutvalgets møte. Status på politisk behandling i den enkelte kommune og veien videre for å etablere plansamarbeid.

Forslag til vedtak fremmet i møte:

Saken tas opp til behandling i løpet av første kvartal i hver kommune som ønsker å tiltre samarbeidet.

Vedtak: Forslag til vedtak fremmet i møte ble enstemmig bifalt.

Nord-Troms Regionråd DA



Sak 08/19 Evaluering møtestruktur – delte møter – 2 fellesmøter i året

Forslag til vedtak fremmet i møte:

Møtestruktur fastholdes

Vedtak: Forslag til vedtak fremmet i møte ble enstemmig bifalt.

Møtet hevet kl 1015

Rett protokollutskrift bevitnes

Lisbeth Holm

Referent



Returadresse:
Skatteetaten, Postboks 9200 Grønland, 0134 OSLO

Vår dato
15.02.2019

Din dato

Saksbehandler
Espen Nordby

800 80 000
skatteetaten.no

Din referanse

Telefon
91864577

Org. nr:
974761076

Vår referanse
2019/5254205

Postadresse

Kommunestyret i Skjervøy kommune

Kontrollrapport 2018 vedrørende skatteoppkreveren for Skjervøy kommune

1. Generelt om faglig styring og kontroll av skatteoppkreveren

Skatteoppkreverens ansvar og myndighet følger av skattebetalingsloven og "Instruks for skatteoppkrevende" av 8. april 2014.

Skattekontoret har faglig ansvar og instruksjonsmyndighet overfor skatteoppkreverne. Det betyr at skattekontoret:

- plikter å yte veiledning og bistand i faglige spørsmål
- gjennom mål- og resultatstyring søker å legge til rette for best mulig resultater
- utfører kontroll av skatteoppkreveren

Grunnlaget for skattekontorets styring av skatteoppkreverne er "Instruks for skattekontorenes styring og oppfølging av skatteoppkreverne" av 1. januar 2014. Grunnlaget for skattekontorets kontroll av skatteoppkreverne er "Instruks for skattekontorenes kontroll av skatteoppkreverne" av 16. mai 2018.

Formålet med kontrollen er å avklare:

- om skatteoppkreveren har en tilfredsstillende intern kontroll for utførelsen av sine gjøremål
- om regnskapsføringen, rapporteringen og avleggelsen av årsrapport og årsregnskap er i samsvar med gjeldende regelverk
- om utførelsen av innkrevingsarbeidet og oppfølgingen av restansene er i samsvar med gjeldende regelverk
- om utførelsen av arbeidsgiverkontrollen er i samsvar med gjeldende regelverk

2. Om skatteoppkreveren

Sum årsverk i henhold til skatteoppkreverens årsrapporter:

Antall årsverk 2018	Antall årsverk 2017	Antall årsverk 2016
1,1	1,5	1,2

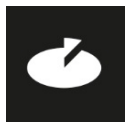

3. Måloppnåelse

Skatte- og avgiftsinngang

Skatteoppkreverens frist for avleggelse av årsregnskapet og årsrapporten er 20. januar 2019. Skattekontoret har mottatt det innen fastsatt frist.

Årsregnskapet for Skjervøy kommune viser per 31. desember 2018 en endelig skatte- og avgiftsinngang¹ til fordeling mellom skattekreditorene (etter fradrag for avsetning til margin) og videresending plassering mellom kommuner, på kr. 239 642 517 og utestående restanser² på kr. 1 422 147 herav berostilte krav på kr. 0.

Innkrevingsresultater

Tabellen viser innkrevingsresultatene per 31. desember 2018 for Skjervøy skatteoppkreverkontor.

	Resultatkrav 2018 (i %)	Innbetalt av sum krav 2018 (i %)	Innbetalt av sum krav 2017 (i %)	Innbetalt av sum krav for regionen 2018 (i %)
Restskatt personlige skattytere 2016	97,30	99,88	99,52	96,44
Forskuddstrekk 2017	99,90	100,00	99,99	99,94
Forskuddsskatt personlige skattytere 2017	98,80	100,00	100,00	99,33
Forskuddsskatt upersonlige skattytere 2017	99,90	99,98	100,00	99,98
Restskatt upersonlige skattytere 2016	99,00	100,00	100,00	99,38
Arbeidsgiveravgift 2017	99,90	100,00	100,00	99,85

Skattekontoret vurderer at skatteoppkreveren har svært god måloppnåelse på innkrevingsområdet i 2018.

Resultater for arbeidsgiverkontrollen

Resultater for kommunen per 31. desember 2018 viser følgende i henhold til skatteoppkreverens resultatrapportering:

Antall arbeidsgivere i kommunen	Minstekrav antall kontroller (5 % av arbeidsgiverne)	Antall utførte kontroller i 2018	Utført kontroll 2018 (i %)	Utført kontroll 2017 (i %)	Utført kontroll 2018 region (i %)
130	7	0	0	3,0	4,1

Skatteoppkreveren har gitt avviksforklaring for manglende gjennomføring av arbeidsgiverkontroller. Kontoret har bidratt og deltatt i ulike tverretatlige kontrollsamarbeid i 2018, selv om de ikke har gjennomført noen arbeidsgiverkontroller.

Skattekontoret er ikke tilfreds med at det ikke er gjennomført noen arbeidsgiverkontroller i 2018.

¹ Sum innbetalt og fordelt til skattekreditorene

² Sum åpne (ubetalte) forfalte debetkrav



4. Skattekontorets kontroll av skatteoppkreveren

Skattekontorets kontroll av skatteoppkreverne i regionen utføres i henhold til en årlig plan, hvor behovet for kontroll av områdene skatteregnskap, innkreving og arbeidsgiverkontroll vurderes overordnet for hver skatteoppkrever. Samtlige områder vil derfor nødvendigvis ikke bli kontrollert hvert år.

Skattekontoret har for 2018 utført kontorkontroller av skatteoppkreveren for områdene skatteregnskap og innkreving.

Det er ikke gjennomført stedlig kontroll i 2018.

Skatteoppkrevers overordnede internkontroll

Basert på de kontrollene som skattekontoret har gjennomført, anser vi at skatteoppkreverens overordnede interne kontroll i det alt vesentlige er i samsvar med gjeldende regelverk.

Regnskapsføring, rapportering og avleggelse av årsregnskap

Basert på de kontrollene som skattekontoret har gjennomført, anser vi at regnskapsføringen, rapporteringen og avleggelsen av årsregnskapet i det alt vesentlige er i samsvar med gjeldende regelverk og gir et riktig uttrykk for skatteinngangen i regnskapsåret.

Skatte- og avgiftsinnkreving

Basert på de kontrollene som skattekontoret har gjennomført, anser vi at utførelsen av innkrevingsarbeidet og oppfølgingen av restansene i det alt vesentlige er i samsvar med gjeldende regelverk.

5. Samarbeid om arbeidsgiverkontrollen

Skattekontoret har vært i dialog med kommunene Skjervøy, Storfjord, Lyngen, Nordreisa og Kåfjord om å få etablert en interkommunal ordning for arbeidsgiverkontrollområdet. Kontrollordningen Nord-Troms arbeidsgiverkontroll er etablert med oppstart fra 1. februar 2019.

Med hilsen

Marita Ryeng
Skatteetaten

Espen Nordby

For ettertiden kan spørsmål til Skatteetaten om oppfølging av skatteoppkreverne rettes til:

- oppfolging-skatteoppkrever@skatteetaten.no for skatteregnskaps- og innkrevingsområdet
- SKOstyringAGK@skatteetaten.no for arbeidsgiverkontrollområdet

Kopi til: Skatteoppkreveren for Skjervøy kommune
Kontrollutvalget for Skjervøy kommune
Rådmann/administrasjonssjef for Skjervøy kommune
Riksrevisjonen

Dokumentet er elektronisk godkjent og har derfor ikke håndskrevne signaturer.